

บทที่ 4

ผลการศึกษา

ในการศึกษาค้นคว้าครั้งนี้มีวัตถุประสงค์ 3 ประการคือ 1) เพื่อสร้างชุดการสอนวิชา
ทฤษฎีดนตรีสากลเรื่องขั้นคู่และทริยแอดโดยใช้รูปแบบการเรียนการสอนแบบแสดงการคิด
เป็นถ้อยคำ 2) เพื่อเปรียบเทียบผลสัมฤทธิ์ทางการศึกษาระหว่างนักศึกษากลุ่มทดลองที่ใช้รูปแบบ
การเรียนการสอนแบบแสดงการคิดเป็นถ้อยคำและนักศึกษากลุ่มควบคุมที่ใช้รูปแบบการเรียน
การสอนแบบปกติ 3) เพื่อศึกษาความพึงพอใจของนักศึกษากลุ่มทดลองที่มีต่อการจัดการเรียน
การสอนแบบแสดงการคิดเป็นถ้อยคำ ผู้วิจัยจึงขอเสนอผลการวิจัยตามวัตถุประสงค์ดังนี้

1. ผลการสร้างชุดการสอนวิชาทฤษฎีดนตรีสากล เรื่องขั้นคู่และทริยแอด
โดยใช้รูปแบบการเรียนการสอนแบบแสดงการคิดเป็นถ้อยคำ

ชุดการสอนวิชาทฤษฎีดนตรีสากลเรื่องขั้นคู่และทริยแอดโดยใช้รูปแบบการเรียน
การสอนแบบแสดงการคิดเป็นถ้อยคำ ประกอบด้วย

1. เนื้อหาวิชา

2. คู่มือการใช้ชุดการสอนวิชาทฤษฎีดนตรีสากลเรื่องขั้นคู่และทริยแอด
โดยใช้รูปแบบการเรียนการสอนแบบแสดงการคิดเป็นถ้อยคำ

3. แผนการจัดการเรียนรู้จำนวน 4 คาบ

4. แบบฝึกหัดประกอบกิจกรรม แบบทดสอบระหว่างเรียนและ
แบบทดสอบหลังเรียน

ดังต่อไปนี้

เนื้อหาวิชาทฤษฎีดนตรีสากลเรื่องขั้นคู่และทรียแอด
 โดยใช้รูปแบบการเรียนการสอนแบบแสดงการคิดเป็นถ้อยคำ

ขั้นคู่(Intervals)

ขั้นคู่ หมายถึง ระยะห่างระหว่างตัวโน้ต 2 ตัว เป็นความสัมพันธ์ระหว่างโน้ตที่บอกทั้งระยะห่างและลักษณะของขั้นคู่นั้น ซึ่งขั้นคู่สามารถจำแนกตามลักษณะการเกิดได้ 2 แบบคือ

1. ขั้นคู่เสียงทำนอง(Melodic interval) 2. ขั้นคู่เสียงประสาน(Harmonic interval)

1. ขั้นคู่เสียงทำนอง มีลักษณะการเกิดจากการเล่นตัวโน้ตทีละตัว

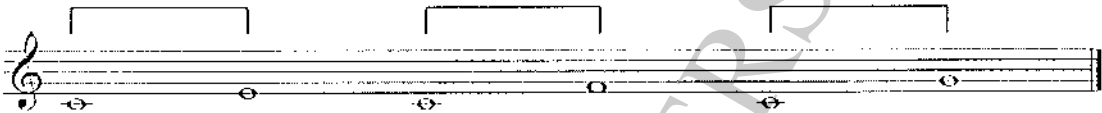

2. ขั้นคู่เสียงประสาน มีลักษณะการเกิดจากการเล่นตัวโน้ตทั้ง 2 พร้อมกัน

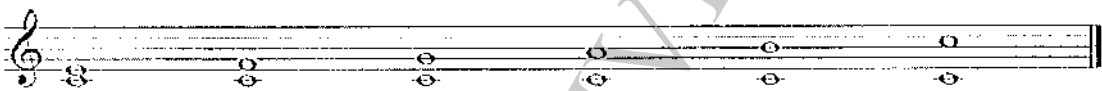

ขั้นคู่แบ่งออกเป็น 2 ลักษณะคือ 1. ขั้นคู่ธรรมดา(Simple intervals) คือขั้นคู่ที่มีขนาดแคบกว่าหรือเท่ากับคู่ 8 ได้แก่ คู่ 1 ถึง คู่ 8 และ 2. ขั้นคู่ผสม(Compound intervals) คือขั้นคู่ที่มีขนาดกว้างกว่าคู่ 8 ขึ้นไปได้แก่ คู่ 9 ถึง คู่ 15

ขั้นคู่ธรรมดา

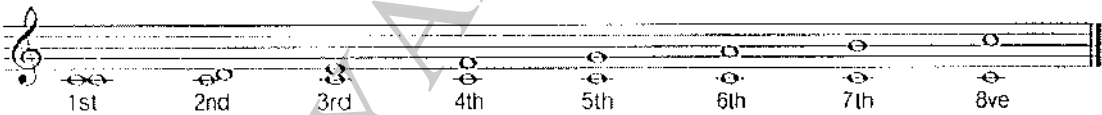

ขั้นคู่ผสม

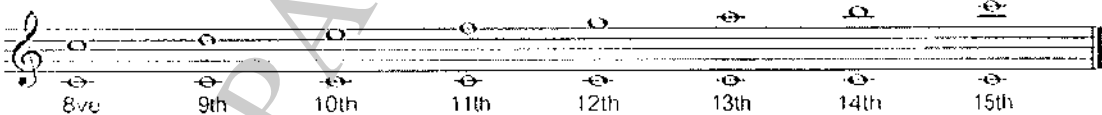

ลักษณะ	P1	P4	P5	PS				
ลำดับขั้นคู่	1	2	3	4	5	6	7	8
	Unison			Fourth		Fifth		Octave

เมื่อวิเคราะห์ขั้นคู่จากบันไดเสียงทั้ง 2 จะเห็นว่าไม่มีการเปลี่ยนแปลงของขนาดของขั้นคู่แต่อย่างใด นอกจากการใช้วิธีคิดจากบันไดเสียงแล้วยังสามารถใช้วิธีนับขนาดของระยะห่างของวันคู่ต่างๆได้อีกดังนี้

คู่ 1 เพอร์เฟค ประกอบด้วยโน้ต 2 ตัวที่มีระยะห่าง 0 เสียง

คู่ 4 เพอร์เฟค ประกอบด้วยโน้ต 2 ตัวที่มีระยะห่าง $2\frac{1}{2}$ เสียง

คู่ 5 เพอร์เฟค ประกอบด้วยโน้ต 2 ตัวที่มีระยะห่าง $3\frac{1}{2}$ เสียง

คู่ 8 เพอร์เฟค ประกอบด้วยโน้ต 2 ตัวที่มีระยะห่าง 6 เสียงเต็ม

ตัวอย่าง จากโจทย์ที่กำหนดจงระบุขนาดและประเภทของขั้นคู่โดยการแสดงการคิดเป็นถ้อยคำ

ตัวอย่างการแสดงการคิดเป็นถ้อยคำ เช่น

1. "จากโน้ต F ไปถึงโน้ต C ห่างกันเป็นคู่ 5 โดยคิดจากบันไดเสียง F เมเจอร์ โน้ต C ไม่ติดเครื่องหมายแปลงเสียง และเนื่องจากขั้นคู่ที่สามารถเป็นขั้นคู่เพอร์เฟคได้ได้แก่ คู่ 1 คู่ 4 คู่ 5 และคู่ 8 ดังนั้นในข้อนี้คำตอบคือคู่ 5 เพอร์เฟค"

2. "นับจากโน้ต F ขึ้นไปถึงโน้ต C ได้ $3\frac{1}{2}$ เสียง ดังนั้นคำตอบคือคู่ 5 เพอร์เฟค"

3. "นับจากโน้ต F ขึ้นไปถึงโน้ต C ได้ 7 ครึ่งเสียง ดังนั้นคำตอบคือคู่ 5 เพอร์เฟค"

แบบฝึกหัด (ทำแบบฝึกหัดประกอบกิจกรรมที่ 1 ข้อที่ 3)

ลักษณะของขั้นคู่เมเจอร์(Major intervals)และขั้นคู่ไมเนอร์(Minor intervals)

ขั้นคู่เมเจอร์ เป็นคุณลักษณะของขั้นคู่ที่เกิดขึ้นได้กับ คู่ 2 คู่ 3 คู่ 6 และ คู่ 7 ซึ่งคุณลักษณะที่ได้ เกิดจากการนำบันไดเสียงเมเจอร์มากำหนดระยะห่างของขั้นคู่ เช่น ตัวอย่างบันไดเสียงซีเมเจอร์

สัญลักษณ์ M2 M3 M6 M7

ลำดับขั้นคู่ 1 2 3 4 5 6 7 8

Second Third Sixth Seventh

คู่ 2 เมเจอร์ ประกอบด้วยโน้ต 2 ตัวที่มีระยะห่าง 1 เสียงเต็ม

คู่ 3 เมเจอร์ ประกอบด้วยโน้ต 2 ตัวที่มีระยะห่าง 2 เสียงเต็ม

คู่ 6 เมเจอร์ ประกอบด้วยโน้ต 2 ตัวที่มีระยะห่าง $4\frac{1}{2}$ เสียง

คู่ 7 เมเจอร์ ประกอบด้วยโน้ต 2 ตัวที่มีระยะห่าง $5\frac{1}{2}$ เสียง

ตัวอย่าง จากโจทย์ที่กำหนดจงระบุขนาดและประเภทของขั้นคู่โดยการแสดงการคิดเป็นถ้อยคำ

ตัวอย่างการแสดงการคิดเป็นถ้อยคำ เช่น

1. "คิดจาก C เมเจอร์สเกล เนื่องจากโน้ต A เป็นโน้ตลำดับที่ 6 ของบันไดเสียง และไม่มีเครื่องหมายแปลงเสียง ดังนั้นคำตอบจึงเป็นคู่ 6 เมเจอร์"

2. "นับจากโน้ต C ขึ้นไปถึงโน้ต A มีระยะห่าง $4\frac{1}{2}$ เสียง ดังนั้นคำตอบคือคู่ 6 เมเจอร์"

3. "นับจากโน้ต F ขึ้นไปถึงโน้ต C มีระยะห่าง 7 ครั้งเสียง ดังนั้นคำตอบคือคู่ 5 เพอร์เฟค"

ขั้นคู่ไมเนอร์ เป็นคุณลักษณะของขั้นคู่ที่เกิดขึ้นได้กับ คู่ 2 คู่ 3 คู่ 6 และคู่ 7 เช่นเดียวกับขั้นคู่เมเจอร์ แต่ ขั้นคู่ไมเนอร์เกิดจากลดขนาดของขั้นคู่เมเจอร์ให้มีขนาดแคบลงครึ่งเสียง เช่น ตัวอย่างการลดขนาดของขั้นคู่ให้แคบลงในบันไดเสียงซีเมเจอร์

สัญลักษณ์ m2 m3 m6 m7

ลำดับขั้นคู่ 1 2 3 4 5 6 7 8

Second Third Sixth Seventh

หรือการใช้บันไดเสียงซีไมเนอร์

สัญลักษณ์ m2 m3 m6 m7

ลำดับขั้นคู่ 1 2 3 4 5 6 7 8

Second Third Sixth Seventh

ซึ่งสังเกตหากวิเคราะห์โดยใช้บันไดเสียง C ไมเนอร์จะไม่มีการใช้เครื่องหมายแปลงเสียงใน คู่ 3 คู่ 6 และ คู่ 7 เนื่องจากมีการใช้เครื่องหมายประจำกุญแจเสียง(Key signature)แล้วแต่ในคู่ 2 ต้องเติมเครื่องหมายแปลงเสียงเข้าไปหากต้องการให้ได้คู่ 2 ไมเนอร์ เนื่องจากในบันไดเสียง C ไมเนอร์โน้ตตัว D มีระยะห่างจาก C อยู่ 1 เสียงเต็มซึ่งเป็นคู่ 2 เมเจอร์ดังนั้นต้องทำการลดขนาดของขั้นคู่ลง C และ D \flat ห่างกันครึ่งเสียงเป็น คู่ 2 ไมเนอร์

คู่ 2 ไมเนอร์ ประกอบด้วยโน้ต 2 ตัวที่มีระยะห่าง $\frac{1}{2}$ เสียง

คู่ 3 ไมเนอร์ ประกอบด้วยโน้ต 2 ตัวที่มีระยะห่าง $1\frac{1}{2}$ เสียง

คู่ 6 ไมเนอร์ ประกอบด้วยโน้ต 2 ตัวที่มีระยะห่าง 4 เสียงเต็ม

คู่ 7 ไมเนอร์ ประกอบด้วยโน้ต 2 ตัวที่มีระยะห่าง 5 เสียงเต็ม

ตัวอย่าง จากโจทย์ที่กำหนดจงระบุขนาดและประเภทของขั้นคู่โดยการแสดงการคิดเป็นถ้อยคำ

ตัวอย่างการแสดงการคิดเป็นถ้อยคำ เช่น

1. "คิดจากบันไดเสียง E ไมเนอร์มีเครื่องหมายประจำกุญแจเสียง 1# โน้ต F# จากนั้นโน้ต C เป็นโน้ตลำดับที่ 6 ของบันไดเสียง ดังนั้นคำตอบคือ คู่ 6 ไมเนอร์"

2. "คิดจากบันไดเสียง E เมเจอร์ซึ่งโน้ตในลำดับที่ 6 คือ C[#] แต่ในโจทย์ที่กำหนด โน้ต C^b ดังนั้นจึงทำให้เป็นคู่ 6 เมเจอร์นั้นถูกลดขนาดลงกลายเป็น คู่ 6 ไมเนอร์ ดังนั้นคำตอบคือ คู่ 6 ไมเนอร์"

3. "นับจากโน้ต E ขึ้นไปถึงโน้ต C มีระยะห่าง 4 เสียงเต็ม ดังนั้นคำตอบคือคู่ 6 ไมเนอร์"

*แบบฝึกหัด (ทำแบบฝึกหัดประกอบกิจกรรมที่ 1 ข้อ 4 และ 5)

ชนิดของขั้นคู่ออกเมนเทด(Augmented intervals)และขั้นคูติมินิซท์(Diminished intervals)

ขั้นคู่ออกเมนเทด เป็นคุณลักษณะของขั้นคู่ที่เกิดจากการนำ ขั้นคู่เพอร์เฟคต์ หรือ ขั้นคู่เมเจอร์ มาขยายให้กว้างขึ้นอีก ครึ่งเสียง ซึ่งสามารถทำได้โดยการเปลี่ยนระดับเสียงของโน้ตตัวบนของขั้นคู่ให้สูงขึ้นครึ่งเสียงหรือการเปลี่ยนระดับเสียงของโน้ตตัวล่างของขั้นคู่ให้ต่ำลงครึ่งเสียง เช่น

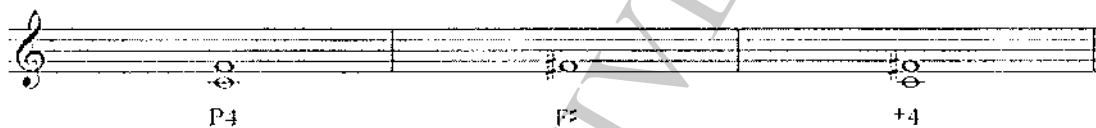

จากรูปแสดงให้เห็นถึงโครงสร้างของคู่ 4 ออกเมนเทด โดยการเปลี่ยนระดับเสียงของโน้ตตัวบนของ คู่ 4 เพอร์เฟคต์ให้สูงขึ้น ครึ่งเสียง

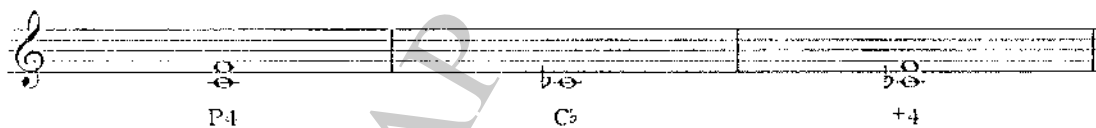

จากรูปแสดงให้เห็นถึงโครงสร้างของคู่ 4 ออกเมนเทด โดยการเปลี่ยนระดับเสียงของโน้ตตัวล่างของ คู่ 4 เพอร์เฟคต์ให้ต่ำลง ครึ่งเสียง

จากรูปแสดงให้เห็นถึงโครงสร้างของคู่ 3 เมเจอร์ โดยการเปลี่ยนระดับเสียงของโน้ตตัวบนของ คู่ 3 เมเจอร์ให้สูงขึ้น ครึ่งเสียง

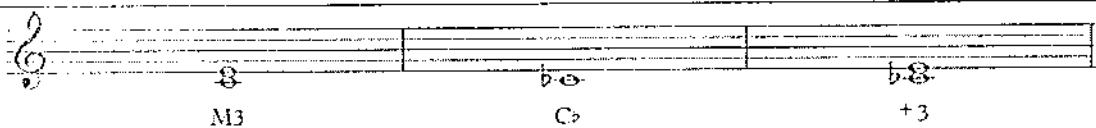

จากรูปแสดงให้เห็นถึงโครงสร้างของคู่ 3 เมเจอร์ โดยการเปลี่ยนระดับเสียงของโน้ตตัวกลางของ คู่ 3 เมเจอร์ให้ต่ำลง ครึ่งเสียง

ตัวอย่าง จากโจทย์ที่กำหนดจงระบุขนาดและประเภทของขั้นคู่โดยการแสดงการคิดเป็นถ้อยคำ

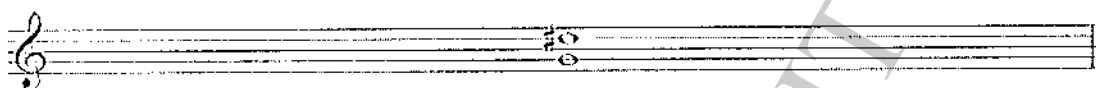

ตัวอย่างการแสดงการคิดเป็นถ้อยคำ เช่น

1. "คิดจากบันไดเสียง G เมเจอร์ โน้ตตัว D เป็นโน้ตในลำดับที่ 5 แต่ในบันไดเสียง G เมเจอร์มีโน้ตที่ติด \sharp เพียงตัวเดียวคือโน้ต F \sharp ดังนั้นการที่โน้ตตัว D ติด \sharp ทำให้ คู่ 5 เพอร์เฟค ถูกขยายขนาดให้กว้างขึ้นครึ่งเสียง ดังนั้นคำตอบคือ คู่ 5 ออกเมนเทด"

2. "จากโน้ต G ไปโน้ต D \sharp มีระยะห่างเท่ากับ 4 เสียงเต็ม ซึ่งมากกว่าระยะห่างของ คู่ 5 เพอร์เฟคที่มีระยะห่าง $3\frac{1}{2}$ เสียงอยู่ครึ่งเสียง ดังนั้นคำตอบในข้อนี้คือ 5 ออกเมนเทด"

3. "นับจากโน้ต G ไปถึงโน้ต D \sharp มีระยะห่าง 8 ครึ่งเสียง ดังนั้นคำตอบคือ คู่ 5 ออกเมนเทด"

ขั้นคู่ติมินิซท์ เป็นคุณลักษณะของขั้นคู่ที่เกิดจากการนำ ขั้นคู่เพอร์เฟค หรือ ขั้นคู่ไมเนอร์ มาลดขนาดให้แคบลง ครึ่งเสียง ซึ่งสามารถทำได้โดยการเปลี่ยนระดับเสียงของโน้ตตัวบนของขั้นคู่ให้ต่ำลงครึ่งเสียงหรือการเปลี่ยนระดับเสียงของโน้ตตัวกลางของขั้นคู่ให้สูงขึ้นครึ่งเสียง เช่น

จากรูปแสดงให้เห็นถึงโครงสร้างของคู่ 5 ติมินิซท์ โดยการเปลี่ยนระดับเสียงของโน้ตตัวบนของ คู่ 5 เพอร์เฟคให้ต่ำลง ครึ่งเสียง

จากรูปแสดงให้เห็นถึงโครงสร้างของคู่ 5 ดิมีนิชท์ โดยการเปลี่ยนระดับเสียงของโน้ต
ตัวล่างของ คู่ 5 เพอร์เฟคให้สูงขึ้น ครึ่งเสียง

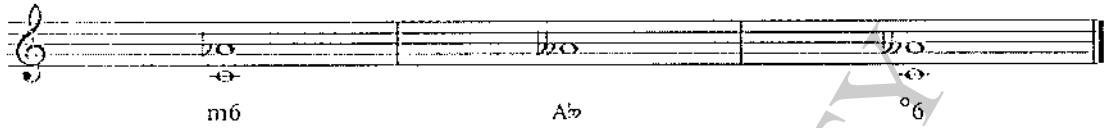

จากรูปแสดงให้เห็นถึงโครงสร้างของคู่ 6 ดิมีนิชท์ โดยการเปลี่ยนระดับเสียงของโน้ต
ตัวบนของ คู่ 6 ไมเนอร์ให้ต่ำลง ครึ่งเสียง

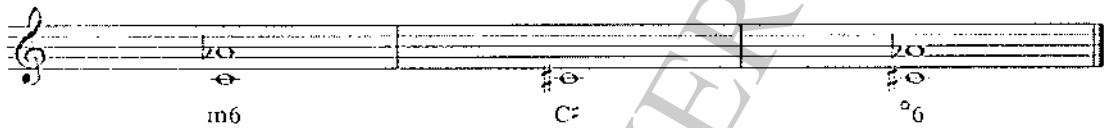

จากรูปแสดงให้เห็นถึงโครงสร้างของคู่ 6 ดิมีนิชท์ โดยการเปลี่ยนระดับเสียงของโน้ต
ตัวล่างของ คู่ 6 ไมเนอร์ให้สูงขึ้น ครึ่งเสียง

ตัวอย่าง จากโจทย์ที่กำหนดจงระบุขนาดและประเภทของขั้นคู่โดยการแสดงการคิด
เป็นถ้อยคำ

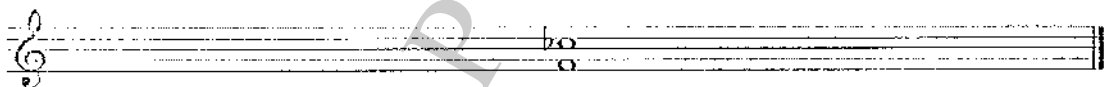

ตัวอย่างการแสดงการคิดเป็นถ้อยคำ เช่น

1. "จากโน้ต F ถึงโน้ต C เป็น คู่ 5 เพอร์เฟค แต่ในโจทย์กำหนดให้โน้ต C ติด b
ดังนั้นคู่ 5 เพอร์เฟค จึงถูกลดขนาดให้แคบลงครึ่งเสียงดังนั้นคำตอบคือ คู่ 5 ดิมีนิชท์"
2. "จากโน้ต F ถึงโน้ต Cb มีระยะห่างเท่ากับ 3 เสียงเต็มซึ่งมีระยะห่างของขั้นคู่แคบ
กว่า คู่ 5 เพอร์เฟคอยู่ครึ่งเสียง ดังนั้นคำตอบในข้อนี้คือ คู่ 5 ดิมีนิชท์"
3. "จากโน้ต F ถึงโน้ต Cb มีระยะห่างเท่ากับ 6 ครึ่งเสียงดังนั้นคำตอบในข้อนี้คือ
คู่ 5 ดิมีนิชท์"

แผนผังการพิจารณาขั้นคู่

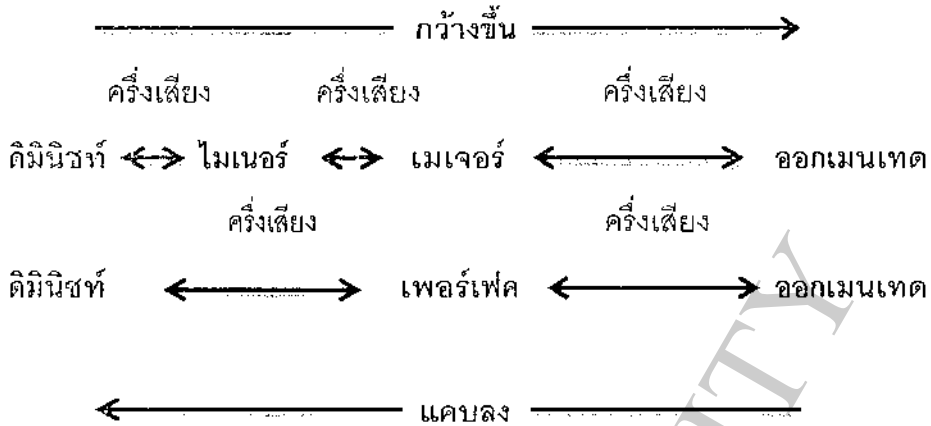

*แบบฝึกหัด (ทำแบบฝึกหัดประกอบกิจกรรมที่ 2 ข้อ 1)

การพลิกกลับของขั้นคู่ (Inversion of intervals)

การพลิกกลับขั้นคู่หมายถึง การยกตัวโน้ตตัวล่างของขั้นคู่ให้มีระดับเสียงที่สูงขึ้นไป 1 ช่วงคู่ 8 ให้อยู่เหนือโน้ตตัวบนของขั้นคู่ หรือ การที่ปรับลดโน้ตตัวบนของขั้นคู่ให้ต่ำลง 1 ช่วงคู่ 8 ให้อยู่ใต้โน้ตตัวล่างของขั้นคู่ ซึ่งขั้นคู่เมื่อถูกพลิกกลับจะทำให้เกิดขั้นคู่ใหม่ ซึ่งสามารถวิเคราะห์ได้ โดยการนำตัวเลขที่บอกขนาดของขั้นคู่ไปลบออกจากค่าคงที่คือเลข 9 ดังนี้

ค่าคงที่ 9	9	9	9	9	9	9	9	9
ลบด้วยขนาดขั้นคู่เดิม	1	2	3	4	5	6	7	8
ได้ขนาดขั้นคู่ใหม่	8	7	6	5	4	3	2	1

ตัวอย่าง

การพลิกกลับขั้นคู่ นอกจากจะได้ขั้นคู่ใหม่แล้วยังทำให้คุณลักษณะของขั้นคู่เปลี่ยนไปอีกด้วยในบางกรณี ดังนี้

คุณลักษณะขั้นคู่เดิม	M	m	P	+	o
คุณลักษณะขั้นคู่หลังจากการพลิกกลับ	m	M	P	o	+

ตัวอย่างการพลิกกลับของขั้นคู่

M3 m6 m3 M6 P4 P5 +5 °4 °5 +4

ตัวอย่าง จากโจทย์จึงเติมโน้ตตัวล่างเพื่อให้ได้ คู่ 5 เพอร์เฟค

ตัวอย่างการแสดงการคิดเป็นถ้อยคำ เช่น

1. "ถ้าใช้หลักพลิกกลับของขั้นคู่หากหาโน้ตตัวล่างที่ทำให้ขั้นคู่เป็นคู่ 5 เพอร์เฟค หากพลิกกลับขึ้นมาจะต้องเป็นคู่ 4 เพอร์เฟค จากโน้ต C ขึ้นไปเป็นระยะ $2\frac{1}{2}$ เสียงคือโน้ต F ดังนั้นคำตอบในข้อนี้ต้องเติมโน้ต F ลงใต้โน้ต C"
2. "คิดจากวงจรคู่ 5 (Circle of fifth) โน้ต C เป็นโน้ตวงจรคู่ 5 ของโน้ต F ดังนั้นคำตอบในข้อนี้คือเติมโน้ต F ลงใต้โน้ต C"
3. "นับลงจากโน้ต C ไป 7 ครั้งเสียงจะได้โน้ตตัวล่างและทำให้ขั้นคู่เป็นคู่ 5 เพอร์เฟค คำตอบโน้ตตัวล่างคือโน้ต F"

ตัวอย่าง จากโจทย์จึงเติมโน้ตตัวล่างเพื่อให้ได้ คู่ 7 ดิมินิซท์

ตัวอย่างการแสดงการคิดเป็นถ้อยคำ เช่น

1. "ใช้หลักการพลิกกลับของขั้นคู่ หากต้องการหาโน้ตตัวล่างเพื่อให้ได้ คู่ 7 ดิมินิซท์ ดังนั้นหากพลิกกลับขึ้นไปจะได้เป็นโน้ตที่ทำให้ได้ คู่ 2 ออกเมนเทด ดังนั้นนับขึ้นไปจากโน้ต D \flat $\frac{1}{2}$ เสียงโน้ตที่ได้คือโน้ต E ดังนั้นคำตอบคือเติมโน้ต E ล่างโน้ต D \flat "

2. "ใช้หลักพลิกกลับเพื่อให้ได้โน้ตตัวที่ใกล้กว่าโดย คิดว่า คู่ 7 ดิมินิชท์ ห่างจากตัวโน้ตลำดับที่ 8 ของบนโดเสียง $1\frac{1}{2}$ ดังนั้นโน้ต D^b ห่างจากโน้ตตัวถัดไป 1 เสียงเต็มคือ E^b ดังนั้นต้องเป็นโน้ตที่สูงขึ้นไปอีกครั้งเสียง นั่นคือโน้ต E ดังนั้นคำตอบคือเต็มโน้ต E ล่างโน้ต D^b"

3. "นับลงจากโน้ต D^b ไป 9 ครั้งเสียงจะได้โน้ตตัวล่างที่ทำให้ขั้นคู่เป็นคู่ 7 ดิมินิชท์ คำตอบคือโน้ต E"

ขั้นคู่เสียงกลมกลืนและขั้นคู่เสียงกระด้าง

ขั้นคู่เสียงทั้ง 8 คู่สามารถจำแนกตามลักษณะของเสียงที่ได้ยิน 2 ประเภทดังนี้

1. ขั้นคู่เสียงกลมกลืน(Consonant interval) ซึ่งเป็นขั้นคู่ที่ให้ความรู้สึกมั่นคง มีความเสถียร ไม่กระด้างหู ซึ่งสามารถจำแนกออกได้อีก 2 ประเภทคือ

1.1 ขั้นคู่เสียงกลมกลืนแบบสมบูรณ์(Perfect consonance) ได้แก่ คู่ 1 4 5 และ 8 เพอร์เฟค

1.2 ขั้นคู่เสียงกลมกลืนแบบไม่สมบูรณ์(Imperfect consonance) ได้แก่ คู่ 3 และ 6 ทั้ง เมเจอร์และไมเนอร์

2. ขั้นคู่เสียงกระด้าง(Dissonant interval) ซึ่งเป็นขั้นคู่ที่ให้ความรู้สึกตรงกันข้ามกับขั้นคู่เสียงกลมกลืน ทำให้รู้สึกไม่มั่นคง ตึงเครียด ได้แก่ ขั้นคู่ 2 และ 7 ทั้ง เมเจอร์และไมเนอร์ รวมไปถึงขั้นคู่ที่มีคุณลักษณะเป็น ออกเมนเทดและดิมินิชท์

แบบฝึกหัด (ทำแบบฝึกหัดประกอบกิจกรรมที่ 3 ข้อ 1 และ 2)

ทริยแอด(Triads)

ทริยแอด หมายถึง กลุ่มโน้ต 3 ตัวที่มีโครงสร้างแน่นอน ทริยแอดเกิดจากการนำคู่ 3 มาวางซ้อนกันขึ้นไป 2 คู่ ซึ่งมีโครงสร้างที่แน่นอนประกอบด้วย 1. โน้ตพื้นฐาน(Root) โน้ตตัวที่ 3 (Third) และ โน้ตตัวที่ 5 (Fifth) นอกจากนี้ทริยแอดยังสามารถจำแนกตามคุณลักษณะได้ 4 ประเภทดังนี้

โครงสร้างของทริยแอด

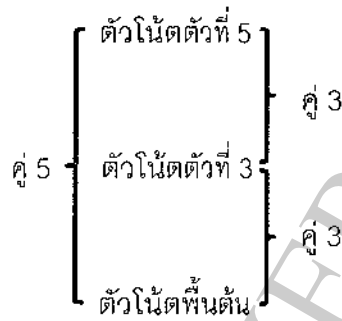

เมเจอร์ทริยแอด(Major triad)

เป็นคุณลักษณะของทริยแอดที่ประกอบด้วย 1. โน้ตพื้นฐานและโน้ตตัวที่ 3 มีระยะห่างเป็น คู่ 3 เมเจอร์ 2. โน้ตตัวที่ 3 และตัวที่ 5 มีระยะห่างเป็นคู่ 3 ไมเนอร์ หรือ โน้ตพื้นฐานและโน้ตตัวที่ 5 มีระยะห่างกันเป็นคู่ 5 เพอร์เฟค สัญลักษณ์คือ M

เมเจอร์ทริยแอด

ตัวอย่าง จากโจทย์ที่กำหนดจงระบุชื่อและประเภทของทริยแอดโดยการแสดงการคิดเป็น

ถ้อยคำ

ตัวอย่างการแสดงการคิดเป็นถ้อยคำ เช่น

1. "จากโน้ตพื้นฐานคือโน้ต A ไปถึงโน้ต C# เป็นคู่ 3 เมเจอร์และจาก C# ไปโน้ต E เป็นคู่ 3 ไมเนอร์ ซึ่งเป็นไปตามโครงสร้างของทริยแอดแบบเมเจอร์ ดังนั้นคำตอบคือ A เมเจอร์ทริยแอด"

2. "จากโน้ตพื้นฐานคือโน้ต A ไปถึงโน้ต C # เป็นคู่ 3 เมเจอร์ และจากโน้ต A ไปโน้ต E เป็นคู่ 5 เพอร์เฟค ซึ่งเป็นไปตามโครงสร้างของทริยแอดแบบเมเจอร์ ดังนั้นคำตอบคือ A เมเจอร์ทริยแอด"

ไมเนอร์ทริยแอด(Minor Triad)

เป็นคุณลักษณะของทริยแอดที่ประกอบด้วย 1. โน้ตพื้นฐานและโน้ตตัวที่ 3 มีระยะห่างเป็นคู่ 3 ไมเนอร์ 2. โน้ตตัวที่ 3 และตัวที่ 5 มีระยะห่างเป็นคู่ 3 เมเจอร์ หรือ โน้ตพื้นฐานและโน้ตตัวที่ 5 มีระยะห่างกันเป็นคู่ 5 เพอร์เฟค สัญลักษณ์คือ m

ไมเนอร์ทริยแอด

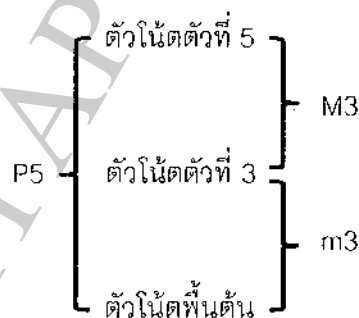

ตัวอย่าง จากโจทย์ที่กำหนดจงระบุชื่อและประเภทของทริแอดโดยการแสดงการคิดเป็น

ถ้อยคำ

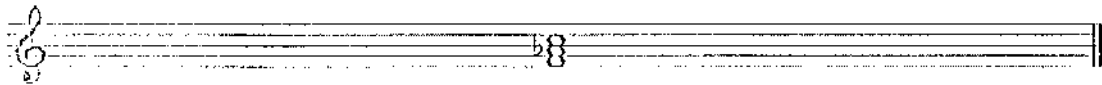

ตัวอย่างการแสดงการคิดเป็นถ้อยคำ เช่น

1. "จากโน้ตพื้นฐานคือโน้ต F ไปถึงโน้ต A \flat เป็นคู่ 3 ไมเนอร์และจาก A \flat ไปโน้ต C เป็นคู่ 3 เมเจอร์ ซึ่งเป็นไปตามโครงสร้างของทริแอดแบบไมเนอร์ ดังนั้นคำตอบคือ F ไมเนอร์ ทริแอด"

2. "จากโน้ตพื้นฐานคือโน้ต F ไปถึงโน้ต A \flat เป็นคู่ 3 ไมเนอร์ และจากโน้ต F ไปโน้ต C เป็นคู่ 5 เพอร์เฟค ซึ่งเป็นไปตามโครงสร้างของทริแอดแบบเมเจอร์ ดังนั้นคำตอบคือ A ไมเนอร์ ทริแอด"

ออกเมนเตดทริแอด(Augmented triad)

เป็นคุณลักษณะของทริแอดที่ประกอบด้วย 1. โน้ตพื้นฐานและโน้ตตัวที่ 3 มีระยะห่างเป็นคู่ 3 เมเจอร์ 2. โน้ตตัวที่ 3 และตัวที่ 5 มีระยะห่างเป็นคู่ 3 เมเจอร์ หรือ โน้ตพื้นฐานและโน้ตตัวที่ 5 มีระยะห่างกันเป็นคู่ 5 ออกเมนเตด สัญลักษณ์คือ +

ออกเมนเตดทริแอด

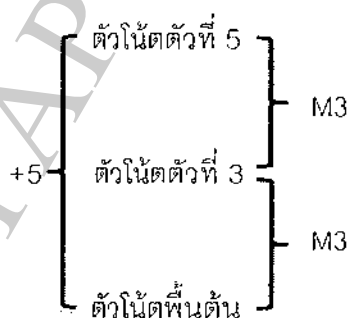

ตัวอย่าง จากโจทย์ที่กำหนดจงระบุชื่อและประเภทของทริยแอดโดยการแสดงการคิดเป็น

ถ้อยคำ

ตัวอย่างการแสดงการคิดเป็นถ้อยคำ เช่น

1. "จากโน้ตพื้นฐานคือโน้ต G ไปถึงโน้ต B เป็นคู่ 3 เมเจอร์และจาก B ไปโน้ต D# เป็นคู่ 3 เมเจอร์ ซึ่งเป็นไปตามโครงสร้างของทริยแอดแบบออกเมนเทด ดังนั้นคำตอบคือ G ออกเมนเทดทริยแอด"

2. "จากโน้ตพื้นฐานคือโน้ต G ไปถึงโน้ต B เป็นคู่ 3 เมเจอร์และจากโน้ต G ไปโน้ต D# เป็นคู่ 5 ออกเมนเทด ซึ่งเป็นไปตามโครงสร้างของทริยแอดแบบเมเจอร์ ดังนั้นคำตอบคือ G ออกเมนเทดทริยแอด"

ดิมินิชท์ทริยแอด(Diminish triad)

เป็นคุณลักษณะของทริยแอดที่ประกอบด้วย 1. โน้ตพื้นฐานและโน้ตตัวที่ 3 มีระยะห่างเป็นคู่ 3 ไมเนอร์ 2. โน้ตตัวที่ 3 และตัวที่ 5 มีระยะห่างเป็นคู่ 3 ไมเนอร์ หรือ โน้ตพื้นฐานและโน้ตตัวที่ 5 มีระยะห่างกันเป็นคู่ 5 ดิมินิชท์ สัญลักษณ์คือ °

ดิมินิชท์ทริยแอด

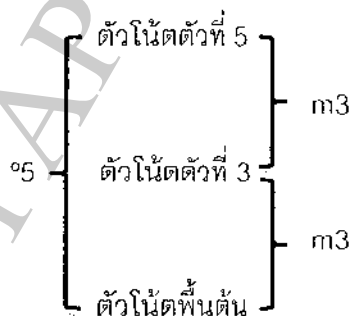

ตัวอย่าง จากโจทย์ที่กำหนดจรรยาบรรณชื่อและประเภทของทริยแอดโดยการแสดงการคิด

เป็นถ้อยคำ

ตัวอย่างการแสดงการคิดเป็นถ้อยคำ เช่น

1. "จากโน้ตพื้นฐานคือโน้ต B ไปถึงโน้ต D เป็นคู่ 3 ไมเนอร์และจาก B ไปโน้ต F เป็นคู่ 3 ไมเนอร์ จึงเป็นไปตามโครงสร้างของทริยแอดแบบดิมินิชต์ ดังนั้นคำตอบคือ B ดิมินิชต์ทริยแอด"

2. "จากโน้ตพื้นฐานคือโน้ต B ไปถึงโน้ต D เป็นคู่ 3 ไมเนอร์และจากโน้ต B ไปโน้ต F เป็นคู่ 5 ดิมินิชต์ จึงเป็นไปตามโครงสร้างของทริยแอดแบบดิมินิชต์ ดังนั้นคำตอบคือ B ดิมินิชต์ทริยแอด"

สัญลักษณ์	M	m	o	+
คุณลักษณะของทริยแอด	เมเจอร์	ไมเนอร์	ดิมินิชต์	ออกเมจเทด

'แบบฝึกหัด (ทำแบบฝึกหัดประกอบกิจกรรมที่ 4 ข้อ)

แนวเบสและโน้ตพื้นฐาน

เนื่องจากทริยแอดมีสมาชิกเป็นโน้ต 3 ตัว ดังนั้นการเลือกใช้โน้ตสมาชิกของทริยแอดในการทำหน้าที่เป็นแนวเบส(Bass) ซึ่งหมายถึงตัวโน้ตที่มีระดับเสียงต่ำที่สุดของทริยแอด จึงไม่จำเป็นต้องใช้โน้ตพื้นฐานเสมอไป แนวเบสสามารถเป็นโน้ตตัวใดก็ได้ที่เป็นสมาชิกของทริยแอดนั้นๆ และทำหน้าที่เป็นโน้ตที่มีระดับเสียงต่ำที่สุดของทริยแอด

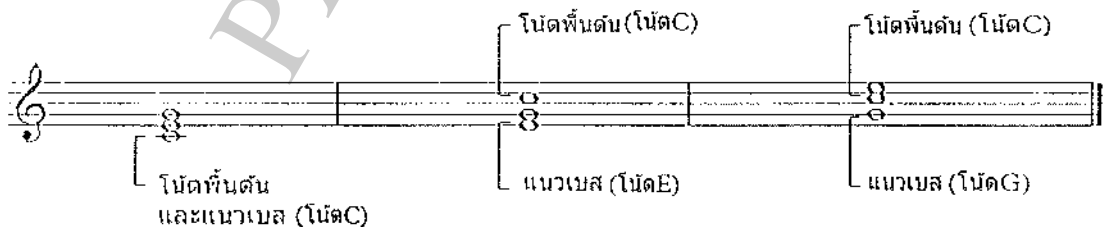

ทริแอดที่มีโน้ตเบสเป็นโน้ตพื้นต้น เป็นรูปแบบโครงสร้างที่เป็นพื้นฐานของทริแอด คือ รูปแบบพื้นฐาน(Root Position) ดังนี้

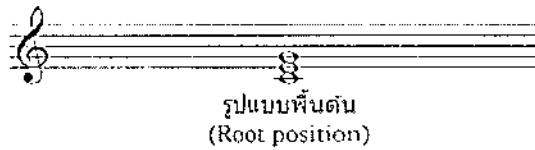

การพลิกกลับของทริแอด(Triads inversion)

จากการสร้างทริแอดที่สามารถเลือกใช้โน้ตนอกเหนือจากโน้ตพื้นต้นในแนวเบสได้ดังนั้น จึงทำให้ทริแอดเกิดการพลิกกลับ ซึ่งสามารถพลิกกลับทริแอดได้ 2 ครั้งคือ การพลิกกลับขั้นที่ 1 (First inversion) และ การพลิกกลับขั้นที่ 2 (Second inversion)

1. การพลิกกลับขั้นที่ 1 (First inversion) ลักษณะคือเลข 6 ทริแอดในรูปแบบนี้เป็นทริแอดที่มีโน้ตตัวที่ 3 (Third) เป็นโน้ตที่อยู่ในแนวเบสหรือในแนวเสียงที่ต่ำที่สุดของทริแอด ดังนี้

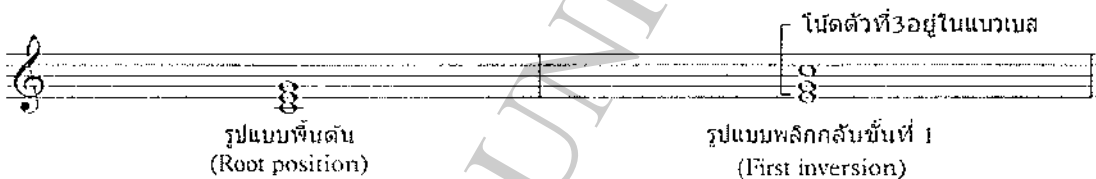

ตัวอย่าง จากโจทย์ที่กำหนดจงระบุ ชื่อ ประเภท และรูปแบบพลิกกลับของทริแอดโดยการแสดงการคิดเป็นถ้อยคำ

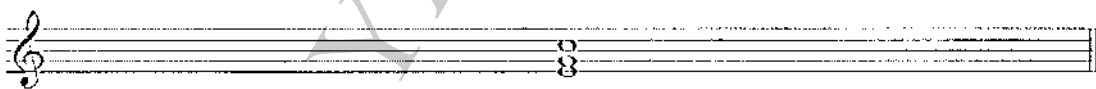

ตัวอย่างการแสดงการคิดเป็นถ้อยคำ เช่น

1. "สมาชิกของทริแอดข้อนี้ประกอบด้วยโน้ต E G และ C ดังนั้นทริแอดนี้จึงเป็น C เมเจอร์ทริแอด แต่โน้ตในแนวเบสคือโน้ต E ซึ่งเป็นโน้ตตัวที่ 3 ของทริแอดนี้ ซึ่งเป็นไปตามโครงสร้างของทริแอดในรูปแบบการพลิกกลับขั้นที่ 1 ซึ่งคำตอบคือ C เมเจอร์ทริแอดพลิกกลับขั้นที่ 1"

2. “จากโครงสร้างของทริยแอด โน้ตถัดจากโน้ตเบสมีระยะห่างเป็นคู่ 3 และคู่ 6 ซึ่งเป็นโครงสร้างของทริยแอดในรูปแบบพลิกกลับขั้นที่ 1 ดังนั้นโน้ตเบสคือโน้ตตัวที่ 3 ของทริยแอดคือโน้ต E ดังนั้นโน้ตพื้นต้นคือโน้ต C จากนั้นวิเคราะห์สมาชิกของทริยแอดซึ่งประกอบด้วยโน้ต C E และ G ดังนั้นทริยแอดนี้จึงเป็นทริยแอด C เมเจอร์พลิกกลับขั้นที่ 1”

ตัวอย่าง จงสร้างทริยแอดให้อยู่ในรูปแบบพลิกกลับขั้นที่ 1 จากโน้ตที่กำหนดให้เป็นโน้ตในแนวเบสโดยการแสดงการคิดเป็นถ้อยคำ

ตัวอย่างการแสดงการคิดเป็นถ้อยคำ เช่น

1. “จากโครงสร้างของทริยแอดพลิกกลับขั้นที่ 1 โน้ตที่อยู่ในแนวเบสคือโน้ตตัวที่ 3 ของทริยแอดดังนั้นต้องหาโน้ตพื้นต้นก่อน โดยการนับลงจากโน้ต G# 2 เสียงเต็มหรือคู่ 3 เมเจอร์จะได้โน้ต E เมื่อทราบโน้ตพื้นต้นแล้วจึงหาโน้ตตัวที่ 5 โดยนับจาก G# ขึ้นไป 2 เสียงเต็มหรือเป็นคู่ 3 เมเจอร์เช่นกันจะได้โน้ต B# ตามโครงสร้างของทริยแอดแบบเมเจอร์คือ การนำคู่ 3 เมเจอร์มาเรียงซ้อนกัน 2 คู่ เมื่อได้สมาชิกของทริยแอด E G# และ B# คำตอบคือต้องเติมโน้ต B# และ E อยู่เหนือตัว G# ขึ้นไป และคำตอบคือ E ออกเมเนททริยแอดพลิกกลับขั้นที่ 1”

2. “จากโน้ต G# เป็นโน้ตเบส หาโน้ตพื้นต้นโดยการใช้หลักพลิกกลับขั้นคู่คือ โน้ตที่อยู่ล่าง G# ที่ห่างเป็นคู่ 3 เมเจอร์หากพลิกกลับมาอยู่บนโน้ต G# จะต้องเป็นคู่ 6 ไมเนอร์คือโน้ต E เมื่อได้โน้ตพื้นต้นและโน้ตตัวที่ 3 แล้วจึงหาโน้ตตัวที่ 5 โดยการนับขึ้นไปจากโน้ต G# เป็นคู่ 3 เมเจอร์ได้โน้ต B# ดังนั้นคำตอบคือเติมโน้ต E และ B# อยู่เหนือโน้ต G#”

แบบฝึกหัด (ทำแบบฝึกหัดประกอบกิจกรรมที่ 5 ข้อ 1 และ 2)

2. การพลิกกลับชั้นที่ 2 (Second inversion) สัญลักษณ์คือเลข $\frac{6}{4}$ ทรียแอดในรูปแบบนี้เป็นทรียแอดที่มีโน้ตตัวที่ 5 เป็นโน้ตที่อยู่ในแนวเบสหรือในแนวเสียงที่ต่ำที่สุดของทรียแอด ดังนี้

แบบฝึกหัด (ทำแบบฝึกหัดประกอบกิจกรรมที่ 4 ข้อ 3 และ 4)

ตัวอย่าง จากโจทย์ที่กำหนดจงระบุ ชื่อ ประเภท และรูปแบบพลิกกลับของทรียแอด โดยการแสดงการคิดเป็นถ้อยคำ

ตัวอย่างการแสดงการคิดเป็นถ้อยคำ เช่น

1. "สมาชิกของทรียแอดข้อนี้ประกอบด้วยโน้ต G b C และ E b ดังนั้นทรียแอดนี้จึงเป็น C ดิมีนิชท์ทรียแอด แต่โน้ตในแนวเบสคือโน้ต G b ซึ่งเป็นโน้ตตัวที่ 5 ของทรียแอดนี้ ซึ่งเป็นไปตามโครงสร้างของทรียแอดในรูปแบบการพลิกกลับชั้นที่ 2 ซึ่งคำตอบคือ C ดิมีนิชท์ทรียแอดพลิกกลับชั้นที่ 2"

2. "จากทรียแอดโน้ตที่ห่างกันเป็นคู่ 3 คือโน้ต C และ E b เป็นคู่ 3 ไมเนอร์ แล้วนับจาก E b ให้สูงขึ้นไปจนถึงโน้ต G b จะได้คู่ 3 ไมเนอร์ซึ่งตรงกับโครงสร้างของทรียแอดแบบดิมีนิชท์ที่เกิดจากการซ้อนกันของคู่ 3 ไมเนอร์ 2 คู่ ดังนั้นคำตอบคือ ทรียแอด C ดิมีนิชท์พลิกกลับชั้นที่ 2"

ตัวอย่าง จงสร้างทรียแอดให้อยู่ในรูปแบบพลิกกลับชั้นที่ 2 จากโน้ตที่กำหนดให้เป็นโน้ตในแนวเบสโดยการแสดงการคิดเป็นถ้อยคำ

m

ตัวอย่างการแสดงการคิดเป็นถ้อยคำ เช่น

1. "จากโครงสร้างของทริยแอดพลิกกลับชั้นที่ 2 โน้ตที่อยู่ในแนวเบสคือโน้ตตัวที่ 5 ของทริยแอดดังนั้นต้องหาโน้ตพื้นต้นก่อน จากโครงสร้างทริยแอดเป็นแบบไมเนอร์ดังนั้นต้องพลิกกลับชั้นคู่โดยให้ได้คู่ 4 เพอร์เฟคของโน้ต A ซึ่งอยู่ในแนวเบส นั่นคือโน้ต D เมื่อได้โน้ตพื้นต้นแล้วจึงหาโน้ตตัวที่ 3 โดยนับขึ้นไปเป็นคู่ 3 ไมเนอร์ได้โน้ต F คำตอบคือ D ไมเนอร์ทริยแอดพลิกกลับชั้นที่ 2"

2. "จากโน้ต A เป็นโน้ตเบส หาโน้ตพื้นต้นโดยการใช้หลักพลิกกลับชั้นคู่คือ โน้ตที่อยู่ล่าง A ที่ห่างเป็นคู่ 5 เพอร์เฟค หากพลิกกลับมาอยู่บนโน้ต A จะต้องเป็นคู่ 4 เพอร์เฟค คือโน้ต D เมื่อได้โน้ตพื้นต้นและโน้ตตัวที่ 5 แล้วจึงหาโน้ตตัวที่ 3 โดยการนับขึ้นไปจากโน้ต D เป็นคู่ 3 ไมเนอร์ได้โน้ต F ดังนั้นคำตอบคือเติมโน้ต D และ F อยู่เหนือโน้ต A"

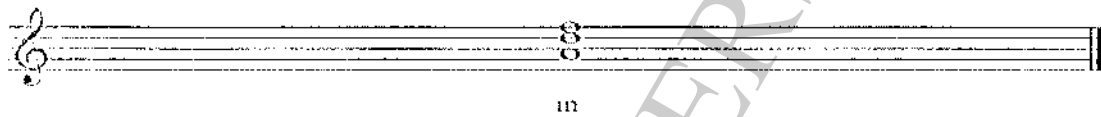

สัญลักษณ์การพลิกกลับของทริยแอดและแนวเบสตัวเลข(Inversion symbols and Figured bass)

การวิเคราะห์ดนตรีในยุคบาโรก นิยมทำการวิเคราะห์โดยการใช้ตัวเลขโดยเรียกว่าแนวเบสตัวเลข (Figured bass) ซึ่งเป็นเหมือนโน้ตย่อสำหรับนักคีย์บอร์ดของวงดนตรีในยุคนั้น โดยมีเพียงแนวเบสและสัญลักษณ์ต่างๆ เป็นสิ่งที่บอกถึงคอร์ดต่างๆที่ต้องเล่น ซึ่งต่อมาได้มีการปรับเปลี่ยนจากการใช้แนวเบสตัวเลขมาเป็นสัญลักษณ์การพลิกกลับในภายหลัง

การเขียนแนวเบสตัวเลขในทริยแอดซึ่งมีโน้ต 3 ตัว จะเริ่มด้วยตัวเลขล่างสุดเป็นเลข 1 เพราะโน้ตตัวล่างสุดหรือโน้ตเบส(Bass)จะนับเป็นโน้ตตัวที่ 1 เสมอต่อจากนั้นจึงนับระยะขั้นคู่ระหว่างโน้ตเบสกับโน้ตถัดไปคือตัวที่ 2 และ 3 ที่เหลือ ในการอ่านตัวเลขจะอ่านจากด้านบนลงไปด้านล่างหรือจากเลขมากไปหาน้อย ดังนี้

เนเชอรัล(♮)

ทำให้ตัวโน้ตที่ติดเครื่องหมายประจำกุญแจเสียง(Key signature) มีระดับเสียงเท่ากับเสียงปกติโดยที่ไม่ติดเครื่องหมายแปลงเสียงใดๆ

การใส่เครื่องหมายแปลงเสียงกำกับตัวโน้ต

ในกรณีของโน้ตตัวที่ 1 โดยปกติโน้ตเบสย่อมถูกต้องอยู่แล้ว จึงไม่มีการปรับระดับเสียงของโน้ตตัวที่ 1 ดังนั้นเลข 1 จึงถูกละเว้นทุกกรณี

ในกรณีของการปรับโน้ตตัวที่ 3 โดยปกติเลข 3 จะเป็นตัวเลขที่นิยมละไว้ในฐานที่เข้าใจ แต่ในบางครั้งเครื่องหมายที่ปรับตัวโน้ตตัวที่ 3 สามารถปรากฏอยู่ตามลำพังได้หรือปรากฏร่วมกันกับเลข 3 ได้เช่นกัน ซึ่งได้แก่เครื่องหมาย แฟล็ต(♭) ชาร์ป(♯) และเนเชอรัล(♮)

ในกรณีของการปรับโน้ตตัวที่ 5 เป็นตัวเลขที่นิยมละไว้ในฐานที่เข้าใจเช่นเดียวกับเลข 3 แต่ในการปรับตัวโน้ตจะต้องเขียนเครื่องหมายแปลงเสียงร่วมกับเลข 5 เสมอ เพื่อไม่ให้เกิดการสับสนระหว่างการปรับโน้ตตัวที่ 3 และ ตัวที่ 5 ดังตัวอย่างต่อไปนี้

หรือ

การใช้เครื่องหมายขีด(/ หรือ \)กำกับตัวโน้ต

การใช้เครื่องหมายขีด(/ หรือ \) จะทำให้โน้ตสูงขึ้นครึ่งเสียงทั้งนี้ไม่ได้หมายความว่าใช้แทนเครื่องหมายชาร์ป(♯)ได้เสมอไป แต่ต้องพิจารณาจากเครื่องหมายประจำกุญแจเสียงด้วยทุกครั้ง ถ้าโน้ตนั้นถูกติดชาร์ป(♯)ไว้ตามเครื่องหมายประจำกุญแจเสียงเครื่องหมายขีด(/ หรือ \) จะทำให้โน้ตตัวนั้นสูงขึ้นอีกครั้งเสียงกลายเป็นดับเบิลชาร์ป(×) หรือถ้าโน้ตตัวนั้นถูกติดเครื่องหมายแฟล็ต(♭) ไว้ตามเครื่องหมายประจำกุญแจเสียงเครื่องหมายขีด(/ หรือ \) จะทำให้โน้ตตัวนั้นสูงขึ้นอีกครั้งเสียงกลายเป็นเนเชอรัล(♮)

การใส่เครื่องหมายขีด(/ หรือ \)

ในกรณีของการใส่เครื่องหมายชีดกำกับโน้ต จะต้องมีเลขปรากฏอยู่ด้วยทุกครั้ง เนื่องจากเครื่องหมายชีดต้องชีดทับลงบนตัวเลข จึงไม่สามารถละตัวเลขเหมือนกับในการใช้เครื่องหมายแปลงเสียงต่างๆ ดังตัวอย่างต่อไปนี้

แบบฝึกหัด (ทำแบบฝึกหัดประกอบกิจกรรมที่ 5 ข้อ 5)

ตัวอย่าง จงเขียนแนวเบสตัวเลขจากทริยแอดที่กำหนดให้ โดยการแสดงการคิดเป็นถ้อยคำ

ตัวอย่างการแสดงการคิดเป็นถ้อยคำ เช่น

1. "จากโน้ตเบสคือ G นับไปถึง C# เป็นคู่ 4 และจากโน้ตเบสหรือ G ขึ้นไปถึง E เป็นคู่ 6 ดังนั้นสัญลักษณ์แนวเบสตัวเลขที่ได้คือ $\frac{6}{4}$ และต้องติด # ที่เลข 4 ของสัญลักษณ์แนวเบสตัวเลขด้วย จากวิเคราะห์คือ C# ทริยแอดคิมินซ์ที่พลิกกลับชั้นที่ 2" ดังรูปด้านล่าง

2. "จากสมาชิกของทริยแอดได้แกโน้ต G C# และ E ซึ่งเป็นสมาชิกของ C# ทริยแอดคิมินซ์ แต่โน้ตเบสคือโน้ต G ซึ่งเป็นโน้ตตัวที่ 5 ดังนั้นทริยแอดนี้จึงอยู่ในรูปแบบพลิกกลับชั้นที่ 1 ซึ่งมีสัญลักษณ์พลิกกลับคือ $\frac{6}{4}$ แต่ในการเขียนแนวเบสตัวเลขจะต้องเขียน # ติดไว้ที่เลข 4 ด้วย"

6

4:

ตัวอย่าง จงเติมโน้ตที่เหลือของทริยแอดจากแนวเบสตัวเลขที่กำหนดให้ โดยการ

แสดงการคิดเป็นถ้อยคำ

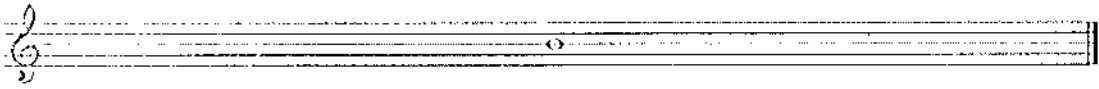

6

3

ตัวอย่างการแสดงการคิดเป็นถ้อยคำ เช่น

1. “จากสัญลักษณ์แนวเบสตัวเลขหมายถึงโน้ตถัดไปที่อยู่เหนือโน้ตเบสห่างเป็นคู่ 3 และติด \sharp และโน้ตตัวบนสุดอยู่เหนือขึ้นไปจากโน้ตเบสเป็นคู่ 6 ดังนั้น สมาชิกของทริยแอดนี้ได้แก่ B $D\sharp$ และ G ซึ่งเป็นสมาชิกของ G ออกเมนเทดทริยแอดพลิกกลับชั้นที่ 1”

2. “จากสัญลักษณ์แนวเบสตัวเลขหากคิดตามหลักสัญลักษณ์พลิกกลับจะเขียนเพียงเลข 6 เท่านั้นดังนั้นทริยแอดนี้อยู่ต้องอยู่ในรูปแบบพลิกกลับชั้นที่ 1 และมีโน้ตเบสเป็นโน้ตตัวที่ 3 ของทริยแอดคือโน้ต B จากนั้นหาโน้ตพื้นต้นโดยนับลงเป็นคู่ 3 คือโน้ต G และหาโน้ตตัวที่ 5 โดยนับขึ้นจาก B เป็นคู่ 3 คือโน้ต D ทริยแอดนี้ประกอบด้วยโน้ต B D และ G แต่จากสัญลักษณ์แนวเบสตัวเลขจะต้องติด \sharp ตัวโน้ตที่อยู่ห่างจากโน้ตเบสขึ้นไปเป็นคู่ 3 คือโน้ต D ดังนั้นต้องติด \sharp ที่โน้ต D ด้วย”

6

3

คู่มือการใช้ชุดการสอนสำหรับผู้สอน

ชุดการสอนวิชาทฤษฎีดนตรีสากลเรื่องขั้นคู่และทริยแอดโดยใช้รูปแบบการเรียนการสอนแบบแสดงการคิดเป็นถ้อยคำ สร้างขึ้นเพื่อนำมาใช้ในการจัดการเรียนการสอนในรายวิชาทฤษฎีดนตรีสากล 1 สำหรับนักศึกษาในหลักสูตรปริญญาตรี สายวิชาดุริยางค์ศิลป์ แขนงดนตรีสากล คณะศิลปกรรมศาสตร์ มหาวิทยาลัยขอนแก่น ที่ลงทะเบียนเรียนวิชาทฤษฎีดนตรีสากล 1

ในการศึกษาดนตรี วิชาทฤษฎีดนตรีเป็นวิชาที่สำคัญเนื่องจากเป็นพื้นฐานของการเรียนวิชาดนตรีอื่นๆ ดังนั้นนักศึกษาวิชาดนตรีควรมีความเข้าใจอย่างลึกซึ้งเพื่อการเรียนดนตรีในวิชาที่ซับซ้อนขึ้น หรือการนำไปใช้วิเคราะห์และปฏิบัติเครื่องดนตรี ในปัจจุบันการจัดการเรียนการสอนวิชาทฤษฎีดนตรีผู้สอนส่วนใหญ่นิยมใช้รูปแบบการบรรยาย เนื่องจากเนื้อหาสาระที่มีนั้น เกี่ยวข้องกับทฤษฎี กฎเกณฑ์ต่างๆ ซึ่งการจัดการสอนแบบบรรยายอาจทำให้เกิดการเรียนรู้ของผู้เรียนที่ไม่เท่ากัน ซึ่งเกิดจากความขยันและสนใจของผู้เรียนที่ไม่เท่ากัน ดังนั้นการนำเอารูปแบบการจัดการเรียนการสอนที่สามารถดึงความสนใจและทำให้ผู้เรียนเกิดการตอบสนองกับกิจกรรมการเรียนการสอนอยู่เสมอจึงสมควรถูกนำมาประยุกต์ใช้

การแสดงการคิดเป็นถ้อยคำ เป็นรูปแบบการจัดการเรียนการสอนที่นิยมใช้สำหรับวิชาประเภท บทความ หรือ วรรณคดี เนื่องจากเป็นการจัดการเรียนการสอนที่เน้นให้ผู้เรียนคิดตาม และตั้งข้อคำถามเกี่ยวกับเนื้อหาและพฤติกรรมของตัวละครในขณะที่เรียนเกี่ยวกับบทความหรือวรรณคดีนั้นๆ ซึ่งผู้วิจัยเห็นว่าการจัดรูปแบบการเรียนการสอนแบบแสดงการคิดเป็นถ้อยคำควรถูกนำมาใช้ในวิชาทฤษฎีดนตรีสากล โดยที่ผู้วิจัยได้ปรับปรุงรูปแบบการจัดการเรียนการสอนแบบแสดงการคิดเป็นถ้อยคำให้เหมาะสมกับกิจกรรมและเนื้อหาในการจัดการเรียนการสอนวิชาทฤษฎีดนตรี

การจัดการเรียนการสอนวิชาทฤษฎีดนตรีสากลเรื่องขั้นคู่และทริยแอดโดยใช้รูปแบบการแสดงการคิดเป็นถ้อยคำนี้ออกแบบเพื่อ ให้ผู้เรียนได้แสดงวิธีคิดในการแก้ไขโจทย์ปัญหาออกมาเป็นคำพูด ซึ่งทำให้ผู้เรียนคนอื่นๆ สามารถรับรู้วิธีการคิดและนำไปปรับใช้กับวิธีการคิดแก้ไขโจทย์

ปัญหาของตนเองหรือผู้สอนสามารถแนะนำวิธีอื่นๆที่เหมาะสมในการแก้ไขโจทย์ปัญหาของผู้เรียน
เมื่อเกิดกิจกรรมเช่นนี้ในชั้นเรียนประกอบกับการทำแบบฝึกหัด ทำให้ผู้เรียนในห้องเกิดการตื่นตัว
และคิดตามอยู่เสมอ

ชุดการสอนนี้สร้างขึ้นสำหรับผู้สอนวิชาทฤษฎีดนตรี เพื่อให้ดำเนินกิจกรรมการเรียนการสอนเรื่อง
ชั้นคู่และทริยแอด โดยใช้รูปแบบการจัดการเรียนการสอนแบบแสดงการคิดเป็นถ้อยคำ

วัตถุประสงค์

เมื่อสิ้นสุดกิจกรรมการเรียนการสอนวิชาทฤษฎีดนตรีสากลเรื่องชั้นคู่และทริยแอดแล้ว
นักศึกษาต้องมีความสามารถดังนี้

1. อธิบายโครงสร้างและชนิดของชั้นคู่และทริยแอดได้
2. อธิบายลักษณะการพลิกกลับของชั้นคู่และทริยแอดได้
3. สร้างชั้นคู่และทริยแอดในแต่ละประเภทได้

ชุดการสอนวิชาทฤษฎีดนตรีสากลเรื่องชั้นคู่และทริยแอดโดยใช้รูปแบบการเรียนการสอน
แบบแสดงการคิดเป็นถ้อยคำประกอบด้วย

1. แผนการจัดการเรียนรู้วิชาทฤษฎีดนตรีสากลเรื่องชั้นคู่และทริยแอดโดยใช้รูปแบบ
การเรียนการสอนแบบแสดงการคิดเป็นถ้อยคำ ในแต่ละคาบ
2. แบบฝึกหัดประกอบกิจกรรมแสดงการคิดเป็นถ้อยคำ
3. แบบทดสอบระหว่างเรียน
4. แบบทดสอบหลังเรียน

คุณสมบัติของผู้ใช้ชุดการสอน

ผู้ใช้ชุดการสอนประกอบคำบรรยายนี้ ควรเป็นผู้สอนวิชาทฤษฎีดนตรีตะวันตกหรือผู้สอน
ที่มีความรู้ความเข้าใจในเนื้อหาวิชาเรื่องชั้นคู่และทริยแอดเป็นอย่างดี

ความรู้พื้นฐานของผู้เรียน

ผู้เรียนต้องผ่านการศึกษาในเนื้อหา 1. ระดับเสียง 2. การบันทึกโน้ต 3. บันไดเสียงและ
กุญแจเสียง ก่อนถึงบทเรียนเรื่องขั้นคู่

การวัดผล

ชุดการสอนวิชาทฤษฎีดนตรีสากลเรื่องขั้นคู่และทริยแอดโดยใช้รูปแบบการจัดการเรียน
การสอนแบบแสดงการคิดเป็นถ้อยคำ ประกอบด้วยการวัดผลดังนี้

1. การวัดผลระหว่างเรียน โดยใช้แบบทดสอบระหว่างเรียน 2 ครั้งตลอดการทดลอง
ได้แก่ 1. แบบทดสอบระหว่างเรียนเรื่องขั้นคู่ 2. แบบทดสอบระหว่างเรียนเรื่องทริยแอด
2. การวัดผลหลังเรียน โดยใช้แบบทดสอบหลังเรียน

คำแนะนำในการใช้ชุดการสอน

1. ขั้นเตรียมการสอนผู้สอนควรศึกษารายละเอียดดังนี้
 - 1.1 ศึกษาโครงสร้าง จุดประสงค์ทั่วไป และจุดประสงค์การเรียนรู้ของชุดการสอน
 - 1.2 ศึกษาแผนการจัดการเรียนรู้ เนื้อหาวิชา กิจกรรมการเรียนการสอน และเวลา
ที่ใช้ในการจัดการเรียนการสอนในแต่ละคาบ
 - 1.3 ตรวจสอบเอกสารประกอบการเรียนการสอน และสื่อการเรียนการสอนให้
อยู่ในสภาพพร้อมใช้งานเสมอ
 - 1.4 เตรียมการสอนล่วงหน้าในการจัดการเรียนการสอนในแต่ละคาบ
2. ขั้นดำเนินกิจกรรมการเรียนการสอน
 - 2.1 ควรมีการเกริ่นนำเล็กน้อยก่อนเข้าสู่เนื้อหาในบทเรียน
 - 2.2 ในขั้นตอนการสอนเนื้อหา ผู้สอนควรบรรยายสลับกับการตั้งคำถามให้กับ
ผู้เรียน หรือ ใช้สื่อการสอนที่สามารถดึงดูดความสนใจของผู้เรียนได้ เช่น สื่อPower-point, รูปภาพ
 เป็นต้น

2.3 ในขั้นตอนการทำกิจกรรมโดยใช้การเรียนรู้การสอนแบบแสดงการคิดเป็น
ถ้อยคำ ผู้สอนต้องแสดงเป็นตัวอย่างแก่ผู้เรียน โดยที่ผู้สอนสาธิตการใช้วิธีแก้โจทย์ปัญหาโดยการ
แสดงการคิดเป็นถ้อยคำ เช่น

ตัวอย่างการแสดงการคิดเป็นถ้อยคำ โจทย์กำหนดให้ระบุขนาดและชนิดของชั้นคู่

ผู้สอนแสดงวิธีการแก้โจทย์ปัญหาโดยวิธีแสดงการคิดเป็นถ้อยคำโดยผู้สอนอธิบาย เช่น

1. "โน้ตตัว C ห่างจากโน้ตตัว G เท่ากับคู่ 5 เพอร์เฟค โดยคิดบันไดเสียง C เมเจอร์แต่ว่าตัว G นั้นมีเครื่องหมาย \sharp กำกับอยู่ซึ่งทำให้คู่ 5 เพอร์เฟคนั้นกว้างขึ้นอีกครั้งเสียง ดังนั้นชั้นคู่นี้จึงเป็น คู่ 5 ออกเมนเทด"
2. "โน้ตตัว C ห่างจากโน้ตตัว G \sharp อยู่ 9 ครึ่งเสียง ดังนั้นชั้นคู่นี้จึงเป็นจึงเป็น คู่ 5 ออกเมนเทด"
3. "โน้ตตัว C ห่างจากโน้ตตัว G \sharp อยู่ $4\frac{1}{2}$ เสียง ดังนั้นชั้นคู่นี้จึงเป็นคู่ 5 ออกเมนเทด"
4. "เป็นคู่ 5 ออกเมนเทด โดยคิดจากการพลิกกลับชั้นคู่จากโน้ต G \sharp ไปโน้ต C เป็นคู่ 4 ดิมินิชท์ ตามทฤษฎีดาวพลิกกลับของชั้นคู่ ดังนั้นคำตอบคือคู่ 5 ออกเมนเทด"

ตัวอย่างการแสดงการคิดเป็นถ้อยคำ โจทย์กำหนดให้ระบุขนาดและชนิดของทริยแอด

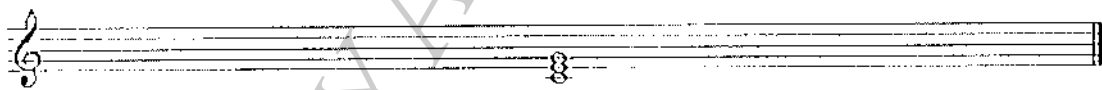

ผู้สอนแสดงวิธีการแก้โจทย์ปัญหาโดยวิธีแสดงการคิดเป็นถ้อยคำโดยผู้สอนอธิบาย เช่น

1. "โน้ต C ห่างจากโน้ต E เป็นคู่ 3 เมเจอร์และโน้ต C ห่างจากโน้ต G เป็นคู่ 5 เพอร์เฟคซึ่งเป็นไปตามโครงสร้างของเมเจอร์ทริยแอด ดังนั้นจึงเป็น C เมเจอร์ทริยแอด"
2. "จากรูปเป็นทริยแอดในรูปแบบพื้นฐานซึ่งประกอบด้วยโน้ต C E และ G เมื่อคิดจากบันไดเสียง C เมเจอร์ไม่มีการติดเครื่องหมายแปลงเสียงใดๆ และโน้ต C E และ G เป็นโน้ตในลำดับที่ 1 3 และ 5 ของบันไดเสียงดังนั้นคำตอบจึงเป็น C เมเจอร์ทริยแอด"

3. “โน้ต C ห่างจากโน้ต E เป็นคู่ 3 เมเจอร์ และโน้ต E ห่างจากโน้ต G เป็นคู่ 3 ไมเนอร์ ซึ่งมีโครงสร้างของทริยแอดเป็นแบบเมเจอร์ ดังนั้นคำตอบจึงเป็น C เมเจอร์ทริยแอด”

หากผู้สอนสามารถใช้วิธีคิดได้หลายวิธีจะส่งผลให้กิจกรรมการเรียนการสอนสามารถดึงดูดความสนใจของผู้เรียนได้มากขึ้น

2.4 ในขั้นตอนการทำกิจกรรมโดยใช้การเรียนการสอนแบบแสดงการคิดเป็นถ้อยคำ หลังจากที่ผู้สอนแสดงวิธีการแก้ไขโจทย์ปัญหาเป็นตัวอย่างแล้ว ต้องให้ผู้เรียนฝึกปฏิบัติตามโดยที่ผู้สอนสามารถเลือกให้ผู้เรียนแสดงการคิดเป็นถ้อยคำได้ 2 วิธีคือ

2.4.1 ให้ผู้เรียนอธิบายการแก้ไขโจทย์ปัญหาออกมาเป็นคำพูดไปพร้อมกับการคิดหาคำตอบ

2.4.2 ให้ผู้เรียนอธิบายการแก้ไขโจทย์ปัญหาหลังจากที่ได้ทำการแก้ไขโจทย์ปัญหาเรียบร้อยแล้ว

2.5 โจทย์ที่ใช้ในกิจกรรมการเรียนการสอนแบบแสดงการคิดเป็นถ้อยคำควรให้มีทั้ง 1 โจทย์ต่อผู้เรียน 1 คน เพื่อให้ผู้เรียนทุกคนในชั้นเรียนได้มีโอกาสใช้วิธีแสดงการคิดเป็นถ้อยคำ และ 1 โจทย์ต่อผู้เรียน 2 คน เพื่อให้ผู้เรียนแสดงวิธีคิดในการแก้ไขโจทย์ปัญหาที่หลากหลายในโจทย์ข้อเดียวกัน

2.6 เมื่อสิ้นสุดการทำกิจกรรมควรเปิดโอกาสให้มีการแสดงความคิดเห็นเกี่ยวกับวิธีการคิดในการแก้ไขโจทย์ปัญหาทั้งของผู้เรียนและผู้สอน

2.7 ควรมีการทบทวนเนื้อหาจากบทเรียนคาบที่ผ่านมาเพื่อเป็นการทบทวนเนื้อหาให้ผู้เรียนและเชื่อมโยงเนื้อหาในคาบเรียนที่แล้วกับคาบเรียนที่กำลังจะสอน

3. ขั้นตอนการวัดผล

3.1 การวัดผลของกิจกรรมการเรียนการสอน ภายในชุดการสอนนี้ประกอบด้วยข้อคำถามในแต่ละเนื้อหาทั้งขั้นคู่และทริยแอดดังนี้

3.1.1 แบบทดสอบระหว่างเรียนครั้งที่ 1 เรื่องขั้นคู่

3.1.2 แบบทดสอบระหว่างเรียนครั้งที่ 2 เรื่องทริยแอด

3.1.3 แบบทดสอบหลังเรียน

3.2 ควรแจ้งให้ผู้เรียนทราบถึงขอบเขตเนื้อหาในการวัดผลแต่ละครั้งก่อนทำการวัดผล

กิจกรรมการเรียนการสอนในแต่ละคาบ ประกอบไปด้วย

1. การนำเข้าสู่บทเรียน
2. การเรียนกฎเกณฑ์และโครงสร้างทางทฤษฎี
3. การสาธิตการแก้ไขโจทย์ปัญหาโดยใช้วิธีแสดงการคิดเป็นถ้อยคำ
4. การให้ผู้เรียนฝึกปฏิบัติตามและแสดงวิธีการแก้ไขโจทย์ปัญหาเป็นรายบุคคล
5. การสรุปเนื้อหาบทเรียนและร่วมแลกเปลี่ยนความคิดเห็นเกี่ยวกับวิธีการในการคิดแก้ไข
โจทย์ปัญหาของผู้เรียนแต่ละคน
6. การทำแบบฝึกหัดท้ายบทหรือสั่งให้ทำเป็นการบ้าน

การจัดการเรียนการสอนวิชาทฤษฎีคณิตศาสตร์สากล เรื่องชั้นคู่และทรีแอด

คาบที่	เนื้อหาการเรียน	เวลา
1	ชนิดของชั้นคู่ - ชั้นคู่เสียงทำนอง ชั้นคู่เสียงประสาน ชั้นคู่ธรรมดา และชั้นคู่ประสม - ชั้นคู่เพอร์เฟค ชั้นคู่เมเจอร์ และชั้นคู่ไมเนอร์	120 นาที
2	ชนิดของชั้นคู่ - ชั้นคู่ดิมินิชท์และชั้นคู่เอกเมนเทด การพลิกกลับของชั้นคู่ - การพลิกกลับของชั้นคู่ - ชั้นคู่เสียงกลมกลืน และชั้นคู่เสียงกระด้าง - การวัดผลระหว่างเรียนครั้งที่ 1	120 นาที
3	ลักษณะของทรีแอด - ทรีแอดแบบเพอร์เฟค เมเจอร์ ไมเนอร์ ดิมินิชท์ และเอกเมนเทด ทรีแอดรูปแบบพื้นต้นและโน้ตเบส - รูปแบบพื้นต้น	120 นาที
4	ทรีแอดรูปแบบพลิกกลับครั้งที่ 1 และ 2 สัญลักษณ์พลิกกลับของทรีแอดและแนวเบสตัวเลข การวัดผลระหว่างเรียนครั้งที่ 2	120 นาที
	วัดผลหลังเรียน	40 นาที

คู่มือสำหรับผู้เรียน

ในการศึกษาดนตรี วิชาทฤษฎีดนตรีเป็นวิชาที่สำคัญเนื่องจากเป็นพื้นฐานของการเรียนวิชาดนตรีอื่นๆ ดังนั้นนักศึกษาวิชาดนตรีควรมีความเข้าใจอย่างลึกซึ้งเพื่อนำไปใช้ในการเรียนวิชาดนตรีที่ซับซ้อนขึ้น หรือนำไปใช้วิเคราะห์บทเพลงและปฏิบัติเครื่องดนตรี ในชุดการสอนนี้มีเนื้อหาครอบคลุมในเรื่องขั้นคู่ไปถึงทริยแอด ซึ่งเป็นเนื้อหาที่มีความสำคัญเป็นอย่างมากในการศึกษาวิชาทฤษฎีดนตรี ดังนั้นในคู่มือการใช้ชุดการสอนสำหรับผู้เรียนฉบับนี้จึงเป็นแนวทางในการเรียนรู้และวิธีการทำกิจกรรมในชุดการสอนนี้

เวลาในการจัดการเรียนการสอน

คาบละ 2 ชั่วโมง รวม 4 คาบ โดยแบ่งเป็นเนื้อหาเรื่องขั้นคู่ 2 คาบ และเนื้อหาเรื่องทริยแอด 2 คาบ

วัตถุประสงค์

เมื่อสิ้นสุดกิจกรรมการเรียนการสอนวิชาทฤษฎีดนตรีสากลเรื่องขั้นคู่และทริยแอด นักศึกษาต้องมีความสามารถดังนี้

1. อธิบายโครงสร้างและชนิดของขั้นคู่และทริยแอดได้
2. อธิบายลักษณะการพลิกกลับของขั้นคู่และทริยแอดได้
3. สร้างขั้นคู่และทริยแอดในแต่ละประเภทได้

คำแนะนำในการใช้ชุดการสอน

นักศึกษาควรทบทวนเนื้อหาที่ได้เรียนไปแล้วอย่างสม่ำเสมอ รวมทั้งการฝึกทำแบบฝึกหัด

การวัดผล

ชุดการสอนวิชาทฤษฎีดนตรีสากล เรื่องขั้นคู่และทริยแอด โดยใช้รูปแบบการจัดการเรียนการสอนแบบแสดงความคิดเป็นถ้อยคำ ประกอบด้วยการวัดผลดังนี้

1. การวัดผลระหว่างเรียน 2 ครั้ง ได้แก่
 - 1.1 แบบทดสอบระหว่างเรียนเรื่องชั้นคู่ ทำการทดสอบท้ายคาบที่ 2
 - 1.2 แบบทดสอบระหว่างเรียนเรื่องทริยแอด ทำการทดสอบท้ายคาบที่ 4
2. การวัดผลหลังเรียน โดยใช้แบบทดสอบหลังเรียน ทำการทดสอบนอกเวลาเรียน

ในชุดการสอนมีเอกสารสำหรับนักศึกษา ดังนี้

1. เอกสารเนื้อหาเรื่องชั้นคู่และทริยแอด
2. แบบฝึกหัดประกอบกิจกรรมในแต่ละคาบ
3. แบบทดสอบระหว่างเรียน
4. แบบทดสอบหลังเรียน

ขั้นตอนปฏิบัติในการเรียนการสอนแต่ละคาบ

1. เข้าชั้นเรียนตรงเวลาทุกคาบเพื่อจะไม่พลาดการรับฟังการอธิบายเนื้อหาวิชา และการทำกิจกรรมในชั้นเรียน
2. รับฟังการอธิบายเนื้อหาจากครูผู้สอนในแต่ละคาบ
3. รับฟังกลวิธีแสดงการคิดเป็นถ้อยคำในการแก้ไขโจทย์ปัญหา
4. ในการทำแบบฝึกหัดประกอบกิจกรรมผู้เรียนจะต้องแสดงกลวิธีในการคิดแก้ไขโจทย์ปัญหาของตนออกมาเป็นคำพูด เช่น

ตัวอย่างการแสดงการคิดเป็นถ้อยคำ โจทย์กำหนดให้ระบุขนาดและชนิดของชั้นคู่

ต่อไปนี้เป็น

ผู้เรียนแสดงวิธีการแก้ไขโจทย์ปัญหาโดยวิธีแสดงการคิดเป็นถ้อยคำโดยการอธิบายวิธีการต่างๆ เช่น

1. "โน้ตตัว C ห่างจากโน้ตตัว G เท่ากับคู่ 5 เพอร์เฟค โดยคิดบนโดเสียง C เมเจอร์แต่ว่าตัว G นั้นมีเครื่องหมาย \sharp กำกับอยู่ซึ่งทำให้คู่ 5 เพอร์เฟคนั้นกว้างขึ้นอีกครั้งเสียง

ดังนั้นชั้นคู่นี้จึงเป็น คู่ 5 ออกเมนเทต"

2. "โน้ตตัว C ห่างจากโน้ตตัว G[#] อยู่ 9 ครึ่งเสียง ดังนั้นชั้นคู่นี้จึงเป็น คู่ 5 ออกเมนเทต"

3. "โน้ตตัว C ห่างจากโน้ตตัว G[#] อยู่ $4\frac{1}{2}$ เสียง ดังนั้นชั้นคู่นี้จึงเป็นคู่ 5 ออกเมนเทต"

4. "เป็นคู่ 5 ออกเมนเทต โดยคิดจากการพลิกกลับชั้นคู่จากโน้ต G[#] ไปโน้ต C เป็นคู่ 4 ดิมินิชท์ ตามทฤษฎีการพลิกกลับของชั้นคู่ ดังนั้นคำตอบคือคู่ 5 ออกเมนเทต"

ตัวอย่างการแสดงการคิดเป็นถ้อยคำ โจทย์กำหนดให้ระบุขนาดและชนิดของทริยแอดต่อไป

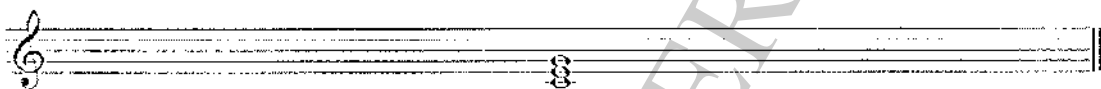

ผู้เรียนแสดงวิธีการแก้โจทย์ปัญหาโดยวิธีแสดงการคิดเป็นถ้อยคำโดยการอธิบายวิธีการต่างๆ เช่น

1. "โน้ต C ห่างจากโน้ต E เป็นคู่ 3 เมเจอร์และโน้ต C ห่างจากโน้ต G เป็นคู่ 5 เพอร์เฟกต์ซึ่งเป็นไปตามโครงสร้างของเมเจอร์ทริยแอด ดังนั้นจึงเป็น C เมเจอร์ทริยแอด"

2. "จากกลุ่มโน้ตที่กำหนดเป็นทริยแอดในรูปแบบพื้นฐานซึ่งประกอบด้วยโน้ต C E และ G เมื่อคิดจากบันไดเสียง C เมเจอร์ไม่มีการตีเครื่องหมายแปลงเสียงใดๆ และโน้ต C E และ G เป็นโน้ตในลำดับที่ 1 3 และ 5 ของบันไดเสียงดังนั้นคำตอบจึงเป็น C เมเจอร์ทริยแอด"

3. "โน้ต C ห่างจากโน้ต E เป็นคู่ 3 เมเจอร์ และโน้ต E ห่างจากโน้ต G เป็นคู่ 3 ไมเนอร์ ซึ่งมีโครงสร้างของทริยแอดเป็นแบบเมเจอร์ ดังนั้นคำตอบจึงเป็น C เมเจอร์ทริยแอด"

จากวิธีการคิดข้างต้น ผู้เรียนควรพยายามคิดหาวิธีการคิดหาคำตอบในรูปแบบอื่นๆ เพื่อเป็นการเพิ่มความเข้าใจในเนื้อหาให้มากยิ่งขึ้น

5. ในช่วงทำยคาบเรียน ผู้เรียนร่วมกันแสดงความคิดเห็นต่อกลวิธีของการคิดหาคำตอบของผู้เรียนคนอื่นๆในชั้นเรียน

6. ทำการบ้านในหนังสือแบบฝึกหัดตามที่ผู้สอนมอบหมาย

รายละเอียดเนื้อหาวิชาในแต่ละคาบ

คาบที่	เนื้อหาการเรียน
1	ชนิดของชั้นคู่ - ชั้นคู่เฉียงทำนอง ชั้นคู่เฉียงประสาน ชั้นคู่ธรรมดา และชั้นคู่ประลม - ชั้นคู่เพอร์เฟค ชั้นคู่เมเจอร์ และชั้นคู่ไมเนอร์
2	ชนิดของชั้นคู่ - ชั้นคู่ดิมินิชท์และชั้นคู่เอกเมนเทด การพลิกกลับของชั้นคู่ - การพลิกกลับของชั้นคู่ - ชั้นคู่เสียงกลมกลืน และชั้นคู่เสียงกระด้าง - การวัดผลระหว่างเรียนครั้งที่ 1
3	ลักษณะของทริยแอด - ทริยแอดแบบเพอร์เฟค เมเจอร์ ไมเนอร์ ดิมินิชท์ และเอกเมนเทด ทริยแอดรูปแบบพื้นต้นและโน้ตเบส - รูปแบบพื้นต้น
4	ทริยแอดรูปแบบพลิกกลับครั้งที่ 1 และ 2 สัญลักษณ์พลิกกลับของทริยแอดและแนวเบสตัวเลข การวัดผลระหว่างเรียนครั้งที่ 2
นอกเวลา เรียน	วัดผลหลังเรียน

แผนการจัดการเรียนรู้วิชาทฤษฎีดนตรีสากลเรื่องขั้นคู่และทริยแอดโดยใช้
รูปแบบการเรียนการสอนแบบแสดงการคิดเป็นถ้อยคำ คาบที่ 1

วัตถุประสงค์

1. เพื่อให้นักศึกษาสามารถอธิบายโครงสร้างและลักษณะของขั้นคู่ได้
2. เพื่อให้นักศึกษาสามารถสร้างขั้นคู่ตามโครงสร้างและลักษณะของขั้นคู่ได้

เนื้อหาวิชา

1. ความหมายของขั้นคู่ และชนิดของขั้นคู่
2. ขนาดของขั้นคู่ และ คุณลักษณะของขั้นคู่

กิจกรรม

เวลา	กิจกรรมสำหรับผู้สอน	กิจกรรมสำหรับผู้เรียน	การวัดผล
10 นาที	ทำความรู้จักกับผู้เรียน	ทำความรู้จักกับผู้สอน	
10 นาที	- เกริ่นนำและอธิบาย เกี่ยวกับการเรียนการ สอนแบบการแสดงการ คิด เป็นถ้อยคำ - ทบทวนความรู้เดิมและ นำเข้าสู่บทเรียน	ฟังการอธิบายและตอบ คำถามในบางกรณี	ความถูกต้องของ คำตอบ
10 นาที	- อธิบายชนิดของขั้นคู่ ซึ่งได้แก่ ขั้นคู่ทำนอง ขั้นคู่เสียงประสาน ขั้นคู่ธรรมดา และ ขั้นคู่ประสม	ฟังการอธิบาย	
40 นาที	- อธิบายโครงสร้างของ ขนาดขั้นคู่ได้แก่ คู่ 1 2 3 4 5 6 7 8 - อธิบายโครงสร้างของ คุณลักษณะของขั้นคู่ ได้แก่ ขั้นคู่เพอร์เฟค, ขั้นคู่เมเจอร์และไมเนอร์	ฟังการอธิบาย	

เวลา	กิจกรรมสำหรับผู้สอน	กิจกรรมสำหรับผู้เรียน	การวัดผล
	- อธิบายโครงสร้างของ คุณลักษณะของชั้นคู่ ได้แก่ ชั้นคู่เพอร์เฟค ชั้นคูเมเจอร์และไมเนอร์		
40 นาที	- ทำกิจกรรมแบบฝึกหัด ที่ 1 โดยการแก้ไขโจทย์ ปัญหาโดยการแสดงการ คิดเป็นถ้อยคำโดย แสดงเป็นตัวอย่างให้แก่ นักศึกษา	แก้ไขโจทย์ปัญหาโดยใช้ วิธีแสดงการคิดเป็นถ้อยคำ	ความถูกต้องของ คำตอบและกลวิธีที่ นักศึกษาใช้คิดในการ แก้ไขโจทย์ปัญหาที่ ได้รับมอบหมาย
10 นาที	- สรุปและแสดงความคิด เห็นเกี่ยวกับวิธีการ คิดหาคำตอบของ นักศึกษาในชั้นเรียน - มอบหมายแบบฝึกหัด ให้เป็นการบ้าน	ร่วมกันแสดงความคิดเห็น เกี่ยวกับวิธีการคิดหาคำตอบ ของนักศึกษาในชั้นเรียน	การแสดงความคิดเห็น ของนักศึกษาในชั้น เรียน

อุปกรณ์และสื่อการเรียนการสอน

1. กระดานบรรทัด 5 เส้น
2. ปากกาเมจิก
3. หนังสือเรียนวิชาทฤษฎีดนตรีสากล 1
4. แบบฝึกหัดที่ 1 สำหรับการทำกิจกรรมแสดงการคิดเป็นถ้อยคำ

แผนการจัดการเรียนรู้วิชาทฤษฎีดนตรีสากลเรื่องขั้นคู่และทริยแอดโดยใช้
รูปแบบการเรียนการสอนแบบแสดงการคิดเป็นถ้อยคำ คาบที่ 2

วัตถุประสงค์

1. เพื่อให้นักศึกษาสามารถอธิบายโครงสร้างของขั้นคู่ออกเมนเทดและตีมินิซท์ได้
2. เพื่อให้นักศึกษาสามารถสร้างขั้นคู่ออกเมนเทดและตีมินิซท์
3. เพื่อให้นักศึกษาสามารถอธิบายโครงสร้างคุณลักษณะของขั้นคู่ในรูปแบบพลิกกลับได้
4. เพื่อให้นักศึกษาสามารถสร้างขั้นคู่ในรูปแบบพลิกกลับได้

เนื้อหาวิชา

1. รูปแบบและโครงสร้างของการพลิกกลับของขั้นคู่
2. ความหมายของทริยแอดและคุณลักษณะของทริยแอดในรูปแบบพื้นฐาน

กิจกรรม

เวลา	กิจกรรมสำหรับผู้สอน	กิจกรรมสำหรับผู้เรียน	การวัดผล
20 นาที	- ทบทวนเนื้อหาในคาบเรียนที่ผ่านมาและเฉลยการบ้านโดยการแสดงแสดงการคิดเป็นถ้อยคำ	ฟังการทบทวน เฉลยการบ้านโดยการแสดงแสดงการคิดเป็นถ้อยคำ	ความถูกต้องของคำตอบและกลวิธีที่นักศึกษาใช้คิดในการแก้ไขโจทย์ปัญหาที่ได้รับมอบหมาย
10 นาที	- อธิบายโครงสร้างของขั้นคู่ออกเมนเทดและตีมินิซท์	ฟังการอธิบาย	
20 นาที	- ทำแบบฝึกหัดประกอบกิจกรรมที่ 2 โดยการแก้ไขโจทย์ปัญหาโดยใช้การแสดงการคิดเป็นถ้อยคำในการแก้ไขโจทย์ปัญหาเพื่อเป็นตัวอย่างแก่นักศึกษา	แก้ไขโจทย์ปัญหาโดยใช้วิธีแสดงการคิดเป็นถ้อยคำ	ความถูกต้องของคำตอบและกลวิธีที่นักศึกษาใช้คิดในการแก้ไขโจทย์ปัญหาที่ได้รับมอบหมาย

เวลา	กิจกรรมสำหรับผู้สอน	กิจกรรมสำหรับผู้เรียน	การวัดผล
20 นาที	- อธิบายโครงสร้าง การพลิกกลับชั้นคู่ในแต่ ละคุณลักษณะได้แก่ ชั้นคู่เพอร์เฟค เมเจอร์, ไมเนอร์ ออกเมนเทด และดิมินิช์	ฟังการอธิบาย	
20 นาที	- ทำแบบฝึกหัดประกอบ กิจกรรมที่ 3 โดยการ แก้ไขโจทย์ปัญหาโดย การแสดงการคิดเป็น ถ้อยคำโดยแสดงเป็น ตัวอย่างให้นักศึกษา	แก้ไขโจทย์ปัญหาโดยใช้ วิธีแสดงการคิดเป็นถ้อยคำ	ความถูกต้องของ คำตอบและกลวิธีที่ นักศึกษาใช้คิดในการ แก้ไขโจทย์ปัญหาที่ ได้รับมอบหมาย
20 นาที	ทำแบบทดสอบระหว่างเรียนครั้งที่ 1 เรื่องชั้นคู่		
10 นาที	- สรุปและแสดงความ คิดเห็นเกี่ยวกับวิธีการคิด หาคำตอบของนักศึกษา ในชั้นเรียน - มอบหมายแบบฝึกหัด ให้เป็นการบ้าน	ร่วมกันแสดงความคิดเห็น เกี่ยวกับวิธีการคิดหาคำตอบ ของนักศึกษาในชั้นเรียน	การแสดงความคิดเห็น ของนักศึกษาในชั้น เรียน

อุปกรณ์และสื่อการเรียนการสอน

1. กระดานบรรทัด 5 เส้น
2. ปากกาเมจิก
3. หนังสือเรียนวิชาทฤษฎีดนตรีสากล 1
4. แบบฝึกหัดสำหรับการทำกิจกรรมแสดงการคิดเป็นถ้อยคำที่ 2 และ 3
5. แบบทดสอบระหว่างเรียนครั้งที่ 1 เรื่อง ชั้นคู่

แผนการจัดการเรียนรู้วิชาทฤษฎีดนตรีสากลเรื่องท่อนคู่และทริยแอดโดยใช้รูปแบบการเรียนการสอนแบบแสดงการคิดเป็นถ้อยคำ คาบที่ 3

วัตถุประสงค์

1. เพื่อให้ นักศึกษาสามารถอธิบายโครงสร้างและลักษณะของทริยแอดในรูปแบบพื้นฐาน

(Root position)

2. เพื่อให้ นักศึกษาสามารถสร้างทริยแอดในรูปแบบพื้นฐาน

เนื้อหาวิชา

รูปแบบโครงสร้างและลักษณะของทริยแอดในรูปแบบพื้นฐาน

กิจกรรม

เวลา	กิจกรรมสำหรับผู้สอน	กิจกรรมสำหรับผู้เรียน	การวัดผล
30 นาที	- ทบทวนเนื้อหาในคาบเรียนที่ผ่านมาและเฉลยการบ้านโดยการแสดงการคิดเป็นถ้อยคำ	ฟังการทบทวน เฉลยการบ้านโดยการแสดงการคิดเป็นถ้อยคำ	ความถูกต้องของคำตอบและกลวิธีที่นักศึกษาใช้คิดในการแก้ไขโจทย์ปัญหาที่ได้รับมอบหมาย
40 นาที	- อธิบายโครงสร้างของทริยแอดในรูปแบบพื้นฐาน	ฟังการอธิบาย	
40 นาที	- ทำกิจกรรมแบบฝึกหัดที่ 4 โดยการแก้ไขโจทย์โดยการแสดงการคิดเป็นถ้อยคำโดยแสดงเป็นตัวอย่างเป็นให้นักศึกษา	แก้ไขโจทย์โดยใช้วิธีแสดงการคิดเป็นถ้อยคำ	ความถูกต้องของคำตอบและกลวิธีที่นักศึกษาใช้คิดในการแก้ไขโจทย์ปัญหาที่ได้รับมอบหมาย
10 นาที	- สรุปและแสดงความคิดเห็นเกี่ยวกับวิธีการคิดหาคำตอบของนักศึกษาในชั้นเรียน - มอบหมายแบบฝึกหัดให้เป็นการบ้าน	ร่วมกันแสดงความคิดเห็นเกี่ยวกับวิธีการคิดหาคำตอบของนักศึกษาในชั้นเรียน	การแสดงความคิดเห็นของนักศึกษาในชั้นเรียน

อุปกรณ์และสื่อการเรียนการสอน

1. กระดานบรทัด 5 เส้น
2. ปากกาเมจิก
3. หนังสือเรียนวิชาทฤษฎีดนตรีสากล 1
4. แบบฝึกหัดสำหรับการทำกิจกรรมแสดงการคิดเป็นถ้อยคำที่ 4

PAYAP UNIVERSITY

แผนการจัดการเรียนรู้วิชาทฤษฎีดนตรีสากลเรื่องขั้นคู่และทริยแอดโดยใช้รูปแบบการเรียนการสอนแบบแสดงการคิดเป็นถ้อยคำ คาบที่ 4 วัตถุประสงค์

1. เพื่อให้ นักศึกษาสามารถอธิบายถึงลักษณะการพลิกกลับของทริยแอดในรูปแบบต่างๆ ได้แก่ รูปแบบการพลิกกลับ ขั้นที่ 1(First inversion) และในรูปแบบการพลิกกลับขั้นที่ 2(Second inversion)
2. เพื่อให้ นักศึกษาสามารถสร้างทริยแอดในรูปแบบต่างๆ ได้แก่ รูปแบบการพลิกกลับขั้นที่ 1 และในรูปแบบการพลิกกลับขั้นที่ 2 เพื่อให้ นักศึกษาสามารถอธิบายสัญลักษณ์พลิกกลับขั้นที่ 1 และ 2
3. เพื่อให้ นักศึกษาสามารถสร้างทริยแอดตามสัญลักษณ์พลิกกลับขั้นที่ 1 และ 2
4. เพื่อให้ นักศึกษาสามารถอธิบายสัญลักษณ์แนวเบสตัวเลข(Figured bass) ได้
5. เพื่อให้ นักศึกษาสามารถสร้างทริยแอดจากสัญลักษณ์แนวเบสตัวเลขได้

เนื้อหาวิชา

รูปแบบและโครงสร้างของทริยแอดในรูปแบบการพลิกกลับขั้นที่ 1 และในรูปแบบการพลิกกลับขั้นที่ 2

กิจกรรม

เวลา	กิจกรรมสำหรับผู้สอน	กิจกรรมสำหรับผู้เรียน	การวัดผล
30 นาที	- ทบทวนเนื้อหาในคาบเรียนที่ผ่านมาและเฉลยการบ้านโดยการแสดงแสดงการคิดเป็นถ้อยคำ	ฟังการทบทวน เฉลยการบ้านโดยการแสดงแสดงการคิดเป็นถ้อยคำ	ความถูกต้องของคำตอบและกลวิธีที่นักศึกษาใช้คิดในการแก้ไขโจทย์ปัญหาที่ได้รับมอบหมาย
40 นาที	- อธิบายโครงสร้างของทริยแอดในรูปแบบของการพลิกกลับขั้นที่ 1 และขั้นที่ 2	ฟังการอธิบาย	

เวลา	กิจกรรมสำหรับผู้สอน	กิจกรรมสำหรับผู้เรียน	การวัดผล
	<p>- อธิบายความหมายและการใช้สัญลักษณ์พลิกกลับของทรีแอดในรูปแบบของการพลิกกลับชั้นที่ 1 และ ชั้นที่ 2</p> <p>- อธิบายความหมายและการใช้สัญลักษณ์แนวเบสตัวเลข</p>		
40 นาที	<p>- ทำกิจกรรมแบบฝึกหัดที่ 5 โดยการแก้ไขโจทย์โดยการแสดงการคิดเป็นถ้อยคำโดยแสดงเป็นตัวอย่างให้นักศึกษา</p>	<p>แก้ไขโจทย์โดยการใช้วิธีแสดงการคิดเป็นถ้อยคำ</p>	<p>ความถูกต้องของคำตอบและกลวิธีที่นักศึกษาใช้คิดในการแก้ไขโจทย์ปัญหาที่ได้รับมอบหมาย</p>
10 นาที	<p>- สรุปและแสดงความคิดเห็นเกี่ยวกับวิธีการคิดหาคำตอบของนักศึกษาในชั้นเรียน</p> <p>- มอบหมายแบบฝึกหัดให้เป็นการบ้าน</p>	<p>ร่วมกันแสดงความคิดเห็นเกี่ยวกับวิธีการคิดหาคำตอบของนักศึกษาในชั้นเรียน</p>	<p>การแสดงความคิดเห็นของนักศึกษาในชั้นเรียน</p>
20 นาที	<p>ทำแบบทดสอบระหว่างเรียนครั้งที่ 2 เรื่องทรีแอด</p>		

อุปกรณ์และสื่อการเรียนการสอน

1. กระดานบรรทัด 5 เส้น
2. ปากกาเมจิก
3. หนังสือเรียนวิชาทฤษฎีต้นตรีศากล 1
4. แบบฝึกหัดสำหรับการทำกิจกรรมแสดงการคิดเป็นถ้อยคำที่ 5
5. แบบทดสอบระหว่างเรียนครั้งที่ 2 เรื่องทรีแอด

แบบฝึกหัดประกอบกิจกรรมที่ 1 เรื่องชั้นคู่เพอร์เฟค ชั้นคู่เมเจอร์และชั้นคู่ไมเนอร์

1. จงบอกระยะห่างของชั้นคู่เป็นตัวเลข 2-7 โดยให้อักษรตัวแรกเป็นโน้ตตัวล่าง พร้อมอธิบายโดยการแสดงความคิดเป็นถ้อยคำ

1. A-E ____ 2. F-D ____ 3. E-F ____ 4. D-C ____ 5. G-A ____
 6. D-F ____ 7. B-E ____ 8. C-F ____ 9. F-A ____ 10. G-D ____

2. จงระบุขนาดของชั้นคู่ต่อไปนี้โดยใช้ตัวเลข 1 ถึง 8 พร้อมอธิบายโดยการแสดงความคิดเป็นถ้อยคำ

3. จงระบุชั้นคู่ที่กำหนดให้ว่าเป็น ชั้นคู่เพอร์เฟคหรือไม่ โดยเขียนตัว P ได้ข้อที่เป็นชั้นคู่เพอร์เฟคเท่านั้น พร้อมอธิบายโดยการแสดงการคิดเป็นถ้อยคำ(ส่วนในข้อที่ไม่เป็นชั้นคู่เพอร์เฟคไม่ต้องระบุว่า เป็นชั้นคู่ชนิดใด)

4. จงระบุชั้นคู่ที่กำหนดให้ว่าเป็น ชั้นคู่เมเจอร์หรือไมเนอร์ โดยเขียนตัว M ได้ข้อที่เป็นชั้นคู่เมเจอร์และเขียนตัว m ได้ข้อที่เป็นชั้นคู่ไมเนอร์ พร้อมอธิบายโดยการแสดงการคิดเป็นถ้อยคำ (ส่วนในข้อที่ไม่เป็นชั้นคู่เมเจอร์หรือไมเนอร์ไม่ต้องระบุว่า เป็นชั้นคู่ชนิดใด)

5. จงเขียน โน้ตตัวบนเพื่อให้ได้ชั้นคู่ตามที่กำหนด พร้อมอธิบายโดยการแสดงการคิดเป็นถ้อยคำโดยโน้ตที่กำหนดให้เป็นโน้ตตัวล่าง

แบบฝึกหัดประกอบกิจกรรมที่ 2 เรื่อง ชั้นคู่ออกเมทและดิมินิชท์

1. จงสร้างชั้นคู่ที่กำหนด โดยโน้ตที่กำหนดให้เป็นโน้ตตัวล่าง พร้อมอธิบายโดยการแสดงการคิดเป็นล้อยคำ

แบบฝึกหัดประกอบกิจกรรมที่ 3 เรื่อง การพลิกกลับชั้นคู่

1. จงพลิกกลับชั้นคู่ที่กำหนดและระบุชื่อของชั้นคู่ทั้ง 2 พร้อมอธิบายโดยการแสดงการคิดเป็น
ถ้อยคำ

2. จงสร้างชั้นคู่ตามที่กำหนด โดยโน้ตที่กำหนดให้เป็นโน้ตตัวบน พร้อมอธิบายโดยการแสดง
การคิดเป็นถ้อยคำ

แบบฝึกหัดประกอบกิจกรรมที่ 4 เรื่อง ทริยแอดในรูปแบบพื้นฐาน(Root position)

1. จงเขียนตัวโน้ตที่เป็นสมาชิกของทริยแอดต่อไปนี้พร้อมอธิบายโดยการแสดงการคิดเป็น
ถ้อยคำ

1. Em _____
2. B^bM _____
3. AM _____
4. F[#]m _____
5. C^o _____
6. D^bM _____
7. Gm _____
8. EM _____
9. B+ _____
10. A^bM _____

2. จงเติมโน้ตที่เหลือของทริยแอดในรูปแบบพื้นฐาน โดยโน้ตที่กำหนดให้เป็นโน้ตพื้นฐานพร้อม
ระบุชื่อและคุณลักษณะของทริยแอดที่ได้และอธิบายโดยการแสดงการคิดเป็นถ้อยคำ

3. จงเติมโน้ตที่เหลือของทริยแอดในรูปแบบพื้นต้น โดยโน้ตที่กำหนดให้เป็นโน้ตตัวที่ 3 พร้อมระบุชื่อและคุณลักษณะของทริยแอดที่ได้และอธิบายโดยการแสดงการคิดเป็นถ้อยคำ

4. จงเติมโน้ตที่เหลือของทริยแอดในรูปแบบพื้นต้น โดยโน้ตที่กำหนดให้เป็นโน้ตตัวที่ 5 พร้อมอธิบายโดยการแสดงการคิดเป็นถ้อยคำ

แบบฝึกหัดประกอบกิจกรรมที่ 5 เรื่อง ทริยแอดในรูปแบบพลิกกลับและแนวเบสตัวเลข

1. จงระบุชื่อ ชนิด และ สัญลักษณ์พลิกกลับของทริยแอด พร้อมอธิบายโดยการแสดงการคิดเป็น
ถ้อยคำ

ชื่อ _____
สัญลักษณ์ _____

2. จงสร้างทริยแอดในรูปแบบพลิกกลับขั้นที่ 1 และระบุชื่อทริยแอด โดยโน้ตที่กำหนดให้เป็นโน้ต
ในแนวเบส พร้อมอธิบายโดยการแสดงการคิดเป็นถ้อยคำ

ชื่อ _____

ชื่อ _____

3. จงระบุชื่อ ชนิด และ สัญลักษณ์พลิกกลับของทริยแอด พร้อมอธิบายโดยการแสดงการคิดเป็น
ถ้อยคำ

ชื่อ _____
สัญลักษณ์ _____

4. จงสร้างทริยแอดในรูปแบบพลิกลักดับขั้นที่ 2 และระบุชื่อทริยแอด โดยโน้ตที่กำหนดให้เป็นโน้ตในแนวเบส พร้อมอธิบายโดยการแสดงการคิดเป็นถ้อยคำ

ชื่อ _____

ชื่อ _____

5. จงเขียนแนวเบสตัวเลขและชื่อ จากทริยแอดที่กำหนดให้พร้อมอธิบายโดยการแสดงความคิดเป็นถ้อยคำ

แนวเบสตัวเลข _____

ชื่อ _____

แนวเบสตัวเลข _____

ชื่อ _____

6. จงสร้างทริยแอดจากแนวเบสตัวเลขที่กำหนดให้ พร้อมระบุชื่อและชนิดของทริยแอดที่สร้างขึ้น
หรืออธิบายโดยการแสดงความคิดเป็นถ้อยคำ

	25	16	6	6
		4	4	4
ชื่อ	_____	_____	_____	_____

PAYAP UNIVERSITY

แบบทดสอบระหว่างเรียนครั้งที่ 1 เรื่องขั้นคู่

จำนวน 5 ข้อ เวลาในการทำข้อสอบ 20 นาที

ชื่อ

เลขประจำตัว

ชั้นปี

1. จงบอกขนาดและคุณลักษณะของขั้นคู่ที่กำหนด (10 คะแนน)

2. จงสร้างขั้นคู่ตามที่โจทย์กำหนด โดยโน้ตที่กำหนดให้เป็น โน้ตตัวล่าง (5 คะแนน)

3. จงสร้างขั้นคู่ตามที่โจทย์กำหนด โดยโน้ตที่กำหนดให้เป็น โน้ตตัวบน (5 คะแนน)

4. จงพลิกกลับขั้นคู่ที่กำหนด พร้อมทั้งระบุขนาดและคุณลักษณะของขั้นคู่ทั้งสอง (30คะแนน)

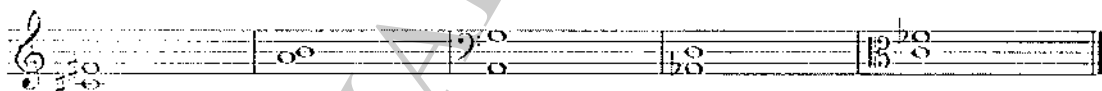

แบบทดสอบระหว่างเรียนครั้งที่ 2 เรื่องทริยแอด

จำนวน 2 ข้อ เวลาในการทำข้อสอบ 20 นาที

ชื่อ

เลขประจำตัว

ชั้นปี

1. จงระบุชื่อ, คุณลักษณะ และรูปแบบของการพลิกกลับของทริยแอดที่กำหนด (36 คะแนน)

2. จงสร้าง ทริยแอด ตามโจทย์ที่กำหนดโดยโน้ตที่กำหนดให้เป็นตัวโน้ตในแนวเบส(Bass) ของทริยแอด (18 คะแนน)

Gm

C+

A2D

C+

CM

A2M

สัญลักษณ์

พลิกกลับ

แบบทดสอบหลังเรียนเรื่องชิ้นคู่และทริยแอด

ข้อสอบจำนวน 2 ตอน เวลาในการทำข้อสอบ 40 นาที

ชื่อ

เลขประจำตัว

ชั้นปี

ตอนที่ 1 เรื่องชิ้นคู่

1.1 จงบอกขนาดและคุณลักษณะของชิ้นคู่ที่กำหนด (10 คะแนน)

1.2 จงสร้างชิ้นคู่ตามที่โจทย์กำหนด โดยโน้ตที่กำหนดให้เป็น โน้ตตัวล่าง (5 คะแนน)

1.3 จงสร้างชิ้นคู่ตามที่โจทย์กำหนด โดยโน้ตที่กำหนดให้เป็น โน้ตตัวบน (5 คะแนน)

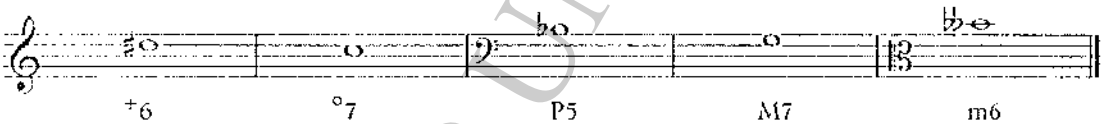

1.4 จงพลิกกลับชิ้นคู่ที่กำหนด พร้อมทั้งระบุขนาดและคุณลักษณะของชิ้นคู่ทั้งสอง (25 คะแนน)

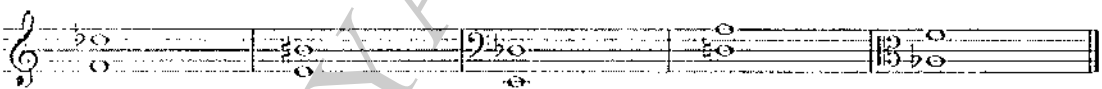

ตอนที่ 2 เรื่องทริยแอด

2.1 จงบอกชื่อ, คุณลักษณะ และรูปแบบของการพลิกกลับของทริยแอดที่กำหนด (36 คะแนน)

2.2 จงสร้าง ทริยแอด ตามโจทย์ที่กำหนดโดยโน้ตที่กำหนดให้เป็นตัวโน้ตในแนวเบส(Bass) ของทริยแอด (12 คะแนน)

2.3 จงสร้างทริยแอดให้สมบูรณ์จากแนวเบสตัวเลขที่กำหนด โดยเขียนโน้ตลงบนบรรทัด 5 เส้นที่มี กุญแจซอล(G Clef)กำกับอยู่ตามตัวอย่างในห้องแรก (6 คะแนน)

2. ผลการเปรียบเทียบผลสัมฤทธิ์ทางการศึกษาระหว่างนักศึกษากลุ่มทดลองที่ใช้รูปแบบการเรียนการสอนแบบแสดงการคิดเป็นถ้อยคำและนักศึกษากลุ่มควบคุมที่ใช้รูปแบบการเรียนการสอนแบบปกติ

กลุ่มตัวอย่างที่ใช้ในการวิจัยครั้งนี้เป็นนักศึกษาชั้นปีที่ 1 สาขาวิชาดุริยางค์ศิลป์แขนงดนตรีสากล คณะศิลปกรรมศาสตร์ มหาวิทยาลัยขอนแก่นที่กำลังศึกษาในรายวิชาทฤษฎีดนตรีสากล 1 ในปีการศึกษา 2556 จำนวน 16 คน ชาย 14 คน หญิง 2 คน แบ่งออกเป็น 2 กลุ่ม โดยการจับสลากได้ดังนี้

1. กลุ่มทดลองที่ใช้รูปแบบการเรียนการสอนแบบแสดงการคิดเป็นถ้อยคำ จำนวน 8 คน
 2. กลุ่มควบคุมที่ใช้รูปแบบการจัดการเรียนการสอนแบบปกติ จำนวน 8 คน
- การวิจัยครั้งนี้ได้ทำการเก็บคะแนนนักศึกษาทั้งหมด 3 ครั้ง ได้แก่ ทดสอบระหว่างเรียนครั้งที่ 1 ทดสอบระหว่างเรียนครั้งที่ 2 และ ทดสอบหลังเรียน ผลคะแนนเป็นดังนี้

ตารางที่ 4.1 แสดงผลการทดสอบระหว่างเรียนของนักศึกษากลุ่มทดลอง

นักศึกษาคคนที่	ทดสอบระหว่างเรียนครั้งที่ 1 (50)	ทดสอบระหว่างเรียนครั้งที่ 2 (54)	\bar{x}	S.D.
1	50	54	52.00	2.82
2	49	54	51.50	3.53
3	49	54	51.50	3.53
4	50	52	51.00	1.41
5	50	52	51.00	1.41
6	49	46	47.50	2.12
7	38	44	41.00	4.24
8	39	30	34.50	6.36
รวม			47.50	6.414

จากตารางที่ 4.1 พบว่าผลการทดสอบระหว่างเรียนนักศึกษากลุ่มทดลองมีคะแนนเฉลี่ยสูงสุดเท่ากับ 52.00 และส่วนเบี่ยงเบนมาตรฐานเท่ากับ 2.82 รองลงมาคือนักศึกษามีคะแนนเฉลี่ยเท่ากับ 51.50 และส่วนเบี่ยงเบนมาตรฐานเท่ากับ 3.53 ส่วนนักศึกษาที่ได้คะแนนเจ็ลี่ยน้อยที่สุดมีคะแนนเฉลี่ยเท่ากับ 34.50 และส่วนเบี่ยงเบนมาตรฐานเท่ากับ 6.36 โดยมีค่าเฉลี่ยรวมเท่ากับ 47.50 และ ส่วนเบี่ยงเบนมาตรฐานรวมเท่ากับ 6.414

ตารางที่ 4.2 แสดงผลการทดสอบระหว่างเรียนของนักศึกษากลุ่มควบคุม

นักศึกษาคคนที่	ทดสอบระหว่างเรียนครั้งที่ 1 (50)	ทดสอบระหว่างเรียนครั้งที่ 2 (54)	\bar{x}	S.D.
1	46	52	49.00	4.24
2	46	48	47.00	1.41
3	44	48	46.00	2.82
4	46	45	45.50	0.70
5	34	39	36.50	3.53
6	35	34	34.50	0.70
7	32	34	33.00	1.41
8	45	16	30.50	20.50
รวม			40.25	7.344

จากตารางที่ 4.2 พบว่าผลการทดสอบระหว่างเรียนนักศึกษากลุ่มควบคุมมีคะแนนเฉลี่ยสูงสุดเท่ากับ 49.00 และส่วนเบี่ยงเบนมาตรฐานเท่ากับ 4.24 รองลงมาคือนักศึกษามีคะแนนเฉลี่ยเท่ากับ 47.00 และส่วนเบี่ยงเบนมาตรฐานเท่ากับ 1.41 ส่วนนักศึกษาที่ได้คะแนนเจ็ลี่ยน้อยที่สุดมีคะแนนเฉลี่ยเท่ากับ 30.50 และส่วนเบี่ยงเบนมาตรฐานเท่ากับ 20.50 โดยมีค่าเฉลี่ยรวมเท่ากับ 40.25 และ ส่วนเบี่ยงเบนมาตรฐานรวมเท่ากับ 7.344

ตารางที่ 4.3 แสดงการเปรียบเทียบผลการทดสอบระหว่างเรียนของกลุ่มทดลองและกลุ่มควบคุมดังนี้

กลุ่มทดสอบ	N	\bar{x}	S.D.	t	Sig.
กลุ่มทดลอง	8	47.50	6.414	2.103	0.54
กลุ่มควบคุม	8	40.25	7.344		

จากตารางที่ 4.3 พบว่านักศึกษากลุ่มทดลองมีคะแนนเฉลี่ยผลการทดสอบระหว่างเรียนเท่ากับ 47.50 และส่วนเบี่ยงเบนมาตรฐานเท่ากับ 6.414 ส่วนนักศึกษากลุ่มควบคุมมีคะแนนเฉลี่ยผลการทดสอบระหว่างเรียนเท่ากับ 40.25 และส่วนเบี่ยงเบนมาตรฐานเท่ากับ 7.344 มีค่า t เท่ากับ 2.103 ซึ่งมีความแตกต่างกันอย่างไม่มีนัยสำคัญทางสถิติ

ตารางที่ 4.4 แสดงผลการทดสอบหลังเรียนของนักศึกษากลุ่มทดลอง

นักศึกษาคนที่	1	2	3	4	5	6	7	8	\bar{x}	S.D.
คะแนน (104)	103	100	100	91	87	85	85	60	88.88	13.726

จากตารางที่ 4.4 พบว่าผลการทดสอบหลังเรียนนักศึกษากลุ่มทดลองมีคะแนนสูงสุดเท่ากับ 103 รองลงมาคือนักศึกษาที่มีคะแนนเท่ากับ 100 และนักศึกษาที่ได้คะแนนน้อยที่สุดมีคะแนนเท่ากับ 60 โดยผลการทดสอบหลังเรียนของนักศึกษากลุ่มทดลองมีคะแนนเฉลี่ยเท่ากับ 88.88 และส่วนเบี่ยงเบนมาตรฐานเท่ากับ 13.726

ตารางที่ 4.5 แสดงผลการทดสอบหลังเรียนของนักศึกษากลุ่มควบคุม

นักศึกษาคนที่	1	2	3	4	5	6	7	8	\bar{x}	S.D.
คะแนน (104)	98	88	87	85	67	61	52	42	72.50	19.893

จากตารางที่ 4.5 พบว่าผลการทดสอบหลังเรียนนักศึกษากลุ่มควบคุมมีคะแนนสูงสุดเท่ากับ 93 รองลงมาคือนักศึกษาที่มีคะแนนเท่ากับ 88 และนักศึกษาที่ได้คะแนนน้อยที่สุดมีคะแนนเท่ากับ 42 โดยผลการทดสอบหลังเรียนของนักศึกษากลุ่มควบคุมมีคะแนนเฉลี่ยเท่ากับ 72.50 และส่วนเบี่ยงเบนมาตรฐานเท่ากับ 19.893

ตารางที่ 4.6 แสดงการเปรียบเทียบผลการทดสอบหลังเรียนระหว่างกลุ่มทดลองและกลุ่มควบคุมดังนี้

กลุ่มทดสอบ	N	\bar{x}	S.D.	t	Sig.
กลุ่มทดลอง	8	88.88	13.726	1.916	0.76
กลุ่มควบคุม	8	72.50	19.893		

จากตารางที่ 4.6 พบว่านักศึกษากลุ่มทดลองมีคะแนนเฉลี่ยผลการทดสอบหลังเรียนเท่ากับ 88.88 และส่วนเบี่ยงเบนมาตรฐานเท่ากับ 13.726 ส่วนนักศึกษากลุ่มควบคุมมีคะแนนเฉลี่ยผลการทดสอบระหว่างเรียนเท่ากับ 72.50 และส่วนเบี่ยงเบนมาตรฐานเท่ากับ 19.893 มีค่า t เท่ากับ 1.916 ซึ่งมีความแตกต่างกันอย่างไม่มีนัยสำคัญทางสถิติ

3. ผลการศึกษาความพึงพอใจของนักศึกษาที่มีต่อรูปแบบการจัดการเรียนการสอนโดยใช้รูปแบบการเรียนการสอนแบบแสดงการคิดเป็นถ้อยคำ

ผลการศึกษาความพึงพอใจของนักศึกษากลุ่มทดลองทั้ง 8 คน ที่มีต่อรูปแบบการจัดการเรียนการสอนโดยใช้รูปแบบการแสดงความคิดเป็นถ้อยคำเป็นดังนี้

ข้อคำถามในแบบสอบถามความพึงพอใจของนักศึกษาที่มีต่อรูปแบบการจัดการเรียนการสอนแบบแสดงการคิดเป็นถ้อยคำเป็นดังนี้

1. สามารถทำให้ท่านเข้าใจโครงสร้างของชั้นคู่และทรีแอด
2. ช่วยทำให้ท่านสามารถแลกเปลี่ยนความคิดเห็นกับผู้อื่น
3. ช่วยทำให้ท่านสามารถเลือกใช้วิธีคิดแก้ปัญหาได้เหมาะสม
4. ช่วยทำให้ท่านกล้าแสดงออกทางความคิดโดยการพูด อธิบาย
5. ช่วยทำให้ท่านรับฟังความคิดเห็นของผู้อื่น

6. ช่วยพัฒนาทักษะด้านการอธิบาย
7. ช่วยทำให้ท่านทราบข้อบกพร่องในวิธีการคิดแก้ไขโจทย์ปัญหา
8. ท่านมีความพึงพอใจในการจัดการเรียนการสอนโดยใช้วิธีแสดงการ

คิดเป็นถ้อยคำ

ตารางที่ 4.7 แสดงคะแนนที่ได้จากแบบสำรวจความพึงพอใจของนักศึกษาที่มีต่อรูปแบบการจัดการเรียนการสอนโดยใช้รูปแบบการเรียนการสอนแบบแสดงการคิดเป็นถ้อยคำ

หัวข้อ	คนที่ 1	คนที่ 2	คนที่ 3	คนที่ 4	คนที่ 5	คนที่ 6	คนที่ 7	คนที่ 8	\bar{x}	S.D.
ที่ 1	4	4	4	4	4	4	4	4	4.00	0.7
ที่ 2	4	3	5	5	4	4	5	5	4.38	0.75
ที่ 3	4	5	5	5	4	5	4	4	4.50	0.5
ที่ 4	3	4	4	4	5	4	3	5	4.00	0.5
ที่ 5	5	5	4	4	4	5	4	4	4.38	0.4
ที่ 6	4	5	4	4	4	4	4	4	4.13	0.5
ที่ 7	5	5	5	4	5	4	5	5	4.75	0.7
ที่ 8	5	5	4	5	4	5	5	4	4.63	0.5
รวมเฉลี่ย	4.25	4.50	4.38	4.38	4.25	4.38	4.25	4.38	4.35	0.57

จากตารางที่ 4.9 พบว่าคะแนนเฉลี่ยของแบบสอบถามความพึงพอใจของนักศึกษาทั้ง 8 คนที่มีต่อรูปแบบการเรียนการสอนแบบแสดงการคิดเป็นถ้อยคำมีค่าเฉลี่ยเท่ากับ 4.35 และส่วนเบี่ยงเบนมาตรฐานเท่ากับ 0.57 โดยข้อที่มีคะแนนมากที่สุดคือข้อที่ 7 มีคะแนนพึงพอใจเฉลี่ยเท่ากับ 4.75 และส่วนเบี่ยงเบนมาตรฐานเท่ากับ 0.7 รองลงมาคือข้อที่ 8 มีคะแนนพึงพอใจเฉลี่ยเท่ากับ 4.63 และส่วนเบี่ยงเบนมาตรฐานเท่ากับ 0.5 ข้อที่ 2 3 5 และ 6 มีคะแนนความพึงพอใจเฉลี่ยเท่ากับ 4.1 - 4.5 และมีส่วนเบี่ยงเบนมาตรฐานเท่ากับ 0.4 - 0.7 ข้อที่มีคะแนนความพึงพอใจน้อยที่สุดคือข้อที่ 1 มีคะแนนความพึงพอใจเท่ากับ 4.00 และส่วนเบี่ยงเบนมาตรฐานเท่ากับ 0.7 และ ข้อที่ 4 มีคะแนนความพึงพอใจเท่ากับ 4.00 และส่วนเบี่ยงเบนมาตรฐานเท่ากับ 0.50