

ภาคผนวก

PAYAP UNIVERSITY

ภาคผนวก ก

ภาพของระบบการจัดการน้ำด้วยภูมิปัญญาของชาวล้านนา

แสดงถึงภูมิปัญญาในการนำฝนน้ำขึ้นที่สูงของชาวล้านนา โดยใช้หลุหรือระหัดวิดน้ำ¹



¹ พรพิไล เลิศวิชา, สุพชัย เมธิน และนนธชัย นามเทพ, เหมืองฝายจัดการน้ำ
จัดการคน บนพื้นฐานภูมิศาสตร์และวัฒนธรรม, หน้า 12

แสดงถึงระบบเหมืองฝายในการผันน้ำเข้าและออกจากพื้นที่นาเป็นวงจร²

โครงสร้างการทำงานของระบบเหมืองฝาย

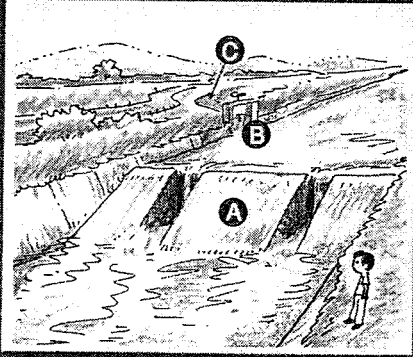

1. ฝายกั้นน้ำ (A) ทำให้ระดับน้ำหลังฝาย สูงขึ้นจนไหลเข้าสู่ปากเหมือง (B) และ ไหลต่อไปตามลำเหมืองหลวง (C)

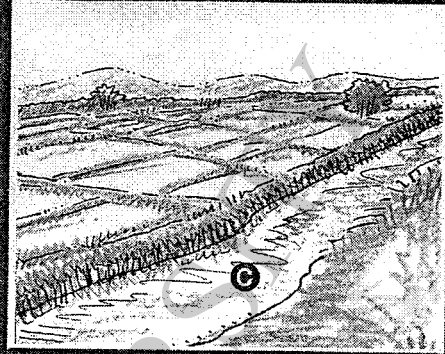

2. ภาพนี้คือ ลำเหมืองหลวง (C) ที่จะส่งน้ำ ไปสู่เหมืองซอย

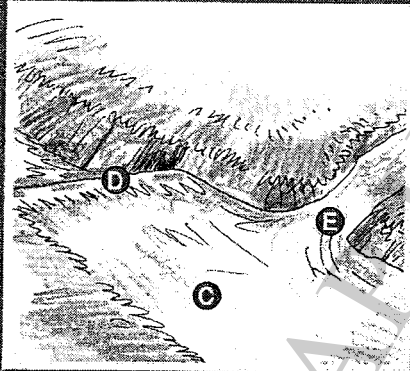

3. ถ้าระดับน้ำในเหมืองหลวง (C) ไม่สูง พอที่จะดันเข้าเหมืองซอยบางจุด ชาวนา จะสร้าง "แต" (D) ขึ้นเพื่อดันน้ำให้ไหล เข้าเหมืองซอย (E) ได้สำเร็จ

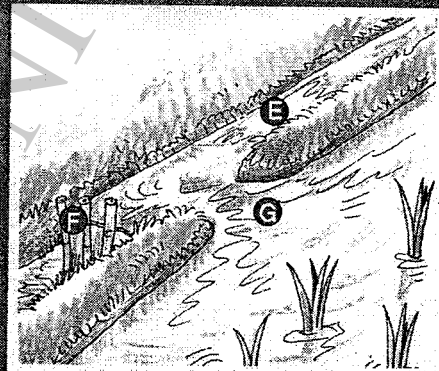

4. เมื่อต้องการใช้น้ำ ชาวนาสร้างเขื่อนเล็กๆ กั้นเหมืองซอย เรียกว่า "แต" (E) ซึ่งทำให้ ระดับน้ำเปลี่ยนเช่นเดียวกับฝายน้ำไหลผ่าน "ปากต้าง" (G) เข้าสู่ไร่นา

² พรพิไล เลิศวิชา, สุพชัย เมดิน และนนชัช นามเทพ, เหมืองฝาย จัดการน้ำ
จัดการคน บนพื้นฐานภูมิศาสตร์และวัฒนธรรม, หน้า 47

ภาคผนวก ข

พระราชบัญญัติ
การชลประทานราษฎร
พุทธศักราช 2482

ในพระปรมาภิไธยสมเด็จพระเจ้าอยู่หัวอานันทมหิดล

คณะผู้สำเร็จราชการแทนพระองค์
(ตามประกาศประธานสภาผู้แทนราษฎร
ลงวันที่ 4 สิงหาคม พุทธศักราช 2480)

อาทิตยทิพอาภา

พล.อ. เจ้าพระยาพิชเยนทรโยธิน

ตราไว้ ณ วันที่ 17 ตุลาคม พุทธศักราช 2482

เป็นปีที่ 6 ในรัชกาลปัจจุบัน

โดยที่สภาผู้แทนราษฎรลงมติว่า สมควรจัดการควบคุมการชลประทานราษฎร เพื่อคุ้มครองและ
รักษาประโยชน์ของราษฎร

จึงมีพระบรมราชโองการให้ตราพระราชบัญญัติขึ้นไว้โดยคำแนะนำและยินยอมของสภา
ผู้แทนราษฎร ดังต่อไปนี้

มาตรา 1 พระราชบัญญัตินี้ให้เรียกว่า "พระราชบัญญัติการชลประทานราษฎร
พุทธศักราช 2482"

มาตรา 2 ให้ใช้พระราชบัญญัตินี้ตั้งแต่วันประกาศในราชกิจจานุเบกษาเป็นต้นไป

มาตรา 3 ให้ยกเลิกพระราชบัญญัติควบคุมการเหมืองฝายและพนัก พุทธศักราช 2477 พระราชบัญญัติควบคุมการเหมืองฝายและพนักแก้ไขเพิ่มเติม พุทธศักราช 2478 และพระราชบัญญัติควบคุมการเหมืองฝายและพนัก (ฉบับที่ 3) พุทธศักราช 2480 กับบรรดากฎหมาย กฎ และข้อบังคับอื่น ๆ ซึ่งบัญญัติไว้แล้วในพระราชบัญญัตินี้ หรือซึ่งมีข้อความขัดหรือแย้งกับบทแห่งพระราชบัญญัตินี้

มาตรา 4 ในพระราชบัญญัตินี้

“การชลประทาน” หมายความว่า กิจการที่บุคคลได้จัดทำขึ้น เพื่อส่งน้ำจากทางน้ำหรือแหล่งน้ำใด ๆ เป็นต้นว่า แม่น้ำ ลำธาร ห้วย หนอง คลอง บึง บาง ไปใช้ในการเพาะปลูก และให้หมายถึงกิจการที่ได้จัดทำขึ้นเพื่อป้องกันการเสียหายแก่การเพาะปลูกอันเกี่ยวกับน้ำ

“การชลประทานส่วนบุคคล” หมายความว่า การชลประทานที่บุคคลคนเดียวหรือหลายคนได้จัดทำขึ้น เพื่อประโยชน์แก่การเพาะปลูกของบุคคลนั้น ๆ โดยเฉพาะ

“การชลประทานส่วนราษฎร” หมายความว่า การชลประทานที่ราษฎรได้ร่วมกันจัดทำขึ้น เพื่อประโยชน์แก่การเพาะปลูกของราษฎรในท้องที่

“การชลประทานส่วนการค้า” หมายความว่า การชลประทานที่บุคคลได้จัดทำขึ้นเพื่อค่าตอบแทนจากผู้ที่ต้องการใช้น้ำเพื่อการเพาะปลูกจากการชลประทานนั้น

“เขตการชลประทาน” หมายความว่า เขตที่ดินซึ่งได้รับประโยชน์จากการชลประทานนั้น

“เครื่องอุปกรณ์การชลประทาน” หมายความว่า สิ่งของใด ๆ ที่ใช้ประกอบสำหรับทำการชลประทาน

“เจ้าพนักงาน” หมายความว่า คณะกรรมการจังหวัด ข้าหลวงประจำจังหวัด คณะกรรมการอำเภอ นายอำเภอ กำนัน ผู้ใหญ่บ้าน หัวหน้าหรือผู้ช่วยหัวหน้าการชลประทานและเจ้าพนักงานผู้ควบคุมการชลประทาน

มาตรา 5 เพื่อ ประโยชน์แก่การแบ่งปันน้ำในยามขาดแคลน หรือเพื่อความปลอดภัย หรือความสุขของสาธารณชน ให้คณะกรรมการจังหวัดมีอำนาจสั่งปิดหรืองดใช้ส่วนใดส่วนหนึ่งของการชลประทาน ทุกประเภทไว้ได้ชั่วคราว หรือสั่งเปลี่ยนแปลงแก้ไขเพื่อชักนำไปใช้ในการนั้นได้

ในกรณีที่เกี่ยวข้องกับการแบ่งปันน้ำในยามขาดแคลน ให้ผู้ได้รับประโยชน์เป็นผู้ออกค่าใช้จ่ายในการนั้น

มาตรา 6 ห้ามมิให้ผู้ใดใช้น้ำจากการชลประทานส่วนบุคคลหรือการชลประทานส่วนราษฎรเกินความจำเป็น หรือเอาน้ำไปทิ้งเสียโดยเปล่าประโยชน์ในเมื่อเจ้าพนักงานได้สั่งห้าม

หมวด 1

การชลประทานส่วนบุคคล

มาตรา 7 ผู้ใดจะทำการชลประทานส่วนบุคคล จะต้องขอและได้รับอนุญาตจากพนักงานเจ้าหน้าที่เสียก่อน เว้นแต่จะได้ทำขึ้นเพื่อประโยชน์แก่เนื้อที่ไม่เกินสองร้อยไร่ หรือเป็นการกระทำชั่วคราวซึ่งมิได้มีการก่อสร้างไว้เป็นประจำ แต่ทั้งนี้ต้องไม่กีดขวางทางน้ำสาธารณะหรือทำให้เสียหายแก่บุคคลอื่น

การขออนุญาตนั้น ให้ยื่นคำขอต่อคณะกรรมการอำเภอเจ้าของท้องที่ และให้คณะกรรมการอำเภอปิดประกาศโฆษณาไว้ ณ ที่ว่าการอำเภอและในตำบลติดต่อกับตำบลที่จะทำการชลประทานนั้นเป็นเวลาสิบห้าวัน ผู้ใดเห็นว่าตนจะได้รับ ความเสียหายจากการชลประทานนี้ ให้ยื่นคำร้องคัดค้านต่อคณะกรรมการอำเภอภายในระยะเวลาดังกล่าวแล้ว เฉพาะในกรณีฉุกเฉินให้พิจารณาอนุญาตไปก่อนได้

การอนุญาตตามความในวรรคต้น

1) ถ้าทำขึ้นเพื่อประโยชน์แก่เนื้อที่ไม่เกินห้าร้อยไร่และอยู่ในท้องที่อำเภอเดียวกัน ให้คณะกรรมการอำเภอนั้นเป็นผู้พิจารณาอนุญาตแล้วรายงานให้จังหวัดทราบ และให้จังหวัดรายงานไปยังกระทรวงเกษตรราธิการ

2) ถ้าทำขึ้นเพื่อประโยชน์แก่เนื้อที่ไม่เกินหนึ่งพันไร่และอยู่ในท้องที่จังหวัดเดียวกัน ให้คณะกรรมการจังหวัดนั้นเป็นผู้พิจารณาอนุญาตแล้วรายงานไปยังกระทรวงเกษตรราธิการ

3) ถ้าทำขึ้นเพื่อประโยชน์แก่เนื้อที่เกินกว่าหนึ่งพันไร่ หรือเนื้อที่คาบเกี่ยวต่างจังหวัดกัน ให้กระทรวงเกษตรราธิการเป็นผู้พิจารณาอนุญาต

เจ้าของการชลประทานส่วนบุคคลที่ทำอยู่แล้วก่อนวันใช้พระราชบัญญัตินี้ จะต้องขออนุญาตภายในกำหนดเวลาสิบสองเดือนนับแต่วันใช้พระราชบัญญัตินี้

มาตรา 8 ผู้ขออนุญาตทำการชลประทานตามความในมาตรา 7 จะต้องปฏิบัติดังต่อไปนี้

(1) เสนอแผนที่สังเขปซึ่งแสดงรายการ ต่อไปนี้

(ก) จำนวนเนื้อที่เพาะปลูกที่มีอยู่ในเวลาที่ขออนุญาต

(ข) จำนวนเนื้อที่ซึ่งจะได้รับประโยชน์เพิ่มขึ้นเนื่องจากการชลประทานนั้น

(ค) แนวทางน้ำ แหล่งน้ำ หมู่บ้านและสถานที่ถาวรต่าง ๆ เท่าที่มีอยู่ในเขตนั้น

(ง) แนวทางและจุดที่ตั้งของการชลประทานที่ขอทำขึ้น

(2) เสนอรายละเอียด คือ

(ก) สภาพของลำน้ำที่จะใช้ทำการชลประทานนั้น ในฤดูแล้งมีน้ำเหลืออยู่เพียงใด ในฤดูน้ำมีน้ำตามปกติเท่าใด และระดับน้ำสูงที่สุดเท่าใดโดยคิดจากระดับท้องน้ำขึ้นมา

(ข) ความกว้าง ลึกของลำน้ำเดิม และขนาดส่วนตัดของการชลประทานที่ขอทำขึ้น

(ค) จำนวนเจ้าของนาภายในเขตที่จะได้รับน้ำจากการชลประทานนั้นรวมทั้งที่มีอยู่เดิมและที่จะมีขึ้นใหม่

(3) ให้ชี้แจงว่า การชลประทานรายอื่นได้มีอยู่ก่อนแล้วในลำน้ำนั้นหรือไม่ ถ้ามีให้แจ้งเขตและระยะที่ตั้งถัดไปทางเหนือ 1 ราย ทางใต้ 1 ราย

มาตรา 9 ในกรณีที่คณะกรรมการจังหวัดเห็นว่า การชลประทานส่วนบุคคลรายใดมีปริมาณน้ำเกินความจำเป็นแล้ว ก็ให้มีอำนาจสั่งเจ็ลียน้ำให้แก่ที่ดินที่ใกล้เคียงได้เป็นครั้งคราว แต่ผู้ที่ได้รับประโยชน์จะต้องช่วยเหลือเจ้าของหรือผู้ควบคุมตามสมควร

การชลประทานส่วนบุคคลรายใดที่ได้ทำมาแล้วไม่น้อยกว่าสิบปี ถ้าคณะกรรมการจังหวัดเห็นเป็นการจำเป็นที่จะขยายเขตการชลประทานให้กว้างขวางออกไปเพื่อประโยชน์ของราษฎรหมู่ มาก ก็ให้มีอำนาจสั่งเปลี่ยนประเภทการชลประทานส่วนบุคคลรายนั้นเป็นการชลประทานส่วน ราษฎรได้ โดยให้ผู้ที่จะได้รับประโยชน์จากการชลประทานนั้นร่วมกันออกเงินค่าทำขวัญตาม ส่วนมากและน้อย

ถ้าหากไม่ตกลงกันในเรื่องเงินค่าทำขวัญ คณะกรรมการจังหวัดและผู้ที่จะได้รับประโยชน์ มีสิทธิที่จะขอให้ตั้งอนุญาโตตุลาการได้

ถ้าจะต้องตั้งอนุญาโตตุลาการตามความในวรรคก่อน ให้นำบทบัญญัติแห่งประมวล กฎหมายวิธีพิจารณาความแพ่งว่าด้วยอนุญาโตตุลาการมาใช้บังคับโดยอนุโลม

มาตรา 10 เจ้าของการชลประทานส่วนบุคคล จะต้องปฏิบัติกรมิให้เกิดความเสียหาย แก่ประโยชน์ของบุคคลอื่นและจะต้อง ปล่อยน้ำให้ที่ดินที่อยู่ใกล้เคียงซึ่งเคยได้รับน้ำจากการ ชลประทานนั้นมาแต่ ก่อนได้ใช้สอยตามสมควร ถ้าเจ้าของหรือผู้ควบคุมกระทำหรืองดเว้นกระทำ การอย่างหนึ่งอย่างใดอันอาจจะ เกิดความเสียหายแก่บุคคลอื่นหรือสิ่งสาธารณประโยชน์ ให้คณะ กรรมการอำเภอมีอำนาจสั่งให้เจ้าของหรือผู้ควบคุมกระทำอย่างหนึ่งอย่าง ใดได้ตามที่เห็นสมควร

ถ้าพ้นกำหนดเวลา เจ้าของหรือผู้ควบคุมไม่ปฏิบัติตาม ให้คณะกรรมการอำเภอมีอำนาจเข้าดำเนินการเพื่อป้องกันความเสียหายได้ทันที

มาตรา 10 ทวิ ในการจัดทำกรชลประทานส่วนบุคคลตามหมวดนี้ ไม่ว่าจะต้องขออนุญาตตามมาตรา ๗ หรือไม่ก็ตาม ถ้ามีความจำเป็นต้องใช้ที่ดินของบุคคลอื่นหรือที่ดินอันเป็นสาธารณสมบัติของแผ่นดิน ผู้จัดทำกรชลประทานส่วนบุคคลดังกล่าวอาจทำทางน้ำผ่านที่ดินนั้นได้เมื่อขอและได้รับอนุญาตจากพนักงานเจ้าหน้าที่แล้ว แต่ต้องใช้ค่าทดแทนให้แก่เจ้าของที่ดินดังกล่าว

การ ขออนุญาตตามวรรคหนึ่ง ให้ผู้ขออนุญาตยื่นคำขอต่อนายอำเภอเจ้าของท้องที่และจะต้องปฏิบัติตามมาตรา 8 (1) ด้วย และให้นายอำเภอแจ้งให้เจ้าของและผู้ครอบครองที่ดินที่จะทำทางน้ำผ่านทราบโดย จดหมายลงทะเบียนไปยังภูมิลำเนาของเจ้าของและผู้ครอบครองที่ดินพร้อมทั้งปิด ประกาศ ณ สำนักงานที่ดินจังหวัด ที่ว่าการเขต ที่ว่าการอำเภอ ที่ทำการกำนันในท้องที่ และที่ดินที่จะทำทางน้ำผ่านล่วงหน้าไม่น้อยกว่าสิบห้าวัน ผู้ใดเห็นว่าตนจะได้รับความเสียหายจากการทำทางน้ำผ่านที่ดิน ให้ยื่นคำร้องคัดค้านต่อนายอำเภอภายในระยะเวลาดังกล่าวแล้ว เฉพาะในกรณีฉุกเฉินให้พิจารณาอนุญาตไปก่อนได้

ใน กรณีที่พนักงานเจ้าหน้าที่อนุญาตตามคำขอ ให้ปิดประกาศและแจ้งการอนุญาตพร้อมทั้งรายละเอียดให้เจ้าของและผู้ครอบครอง ที่ดินทราบโดยวิธีการดังระบุไว้ในวรรคสองล่วงหน้าไม่น้อยกว่าเจ็ดวัน

ให้นำมาตรา ๗ วรรคสามมาใช้บังคับแก่การอนุญาตตามวรรคหนึ่งโดยอนุโลม ทั้งนี้ ต้องคำนึงถึงความเหมาะสมตามหลักชลประทาน และจะต้องให้เกิดความเสียหายแก่เจ้าของหรือผู้ครอบครองที่ดินน้อยที่สุด

จำนวน เงินค่าทดแทนนั้นไม่อาจตกลงกันได้ ผู้ขออนุญาตอาจร้องขอต่อคณะกรรมการซึ่งประกอบด้วยผู้ว่าราชการจังหวัดเป็น ประธานกรรมการ ประธานสภาจังหวัดเป็นรองประธานกรรมการ เจ้าพนักงานที่ดินจังหวัด เกษตรจังหวัด ผู้แทนกรมชลประทาน และนายอำเภอหรือปลัดอำเภอผู้เป็นหัวหน้าประจำกิ่งอำเภอท้องที่เป็นกรรมการ เป็นผู้กำหนด โดยให้คำนึงถึงสภาพของที่ดินตลอดจนประโยชน์ที่ผู้ขออนุญาตจะได้รับและความเสียหายที่จะเกิดแก่เจ้าของหรือผู้ครอบครองที่ดินอื่นด้วย

เมื่อคณะกรรมการได้กำหนดจำนวนเงินค่าทดแทนตามวรรคห้าแล้วเจ้าของที่ดินไม่ยอมรับเงินค่าทดแทน และพนักงานเจ้าหน้าที่ได้ปิดประกาศตามวรรคสามโดยอนุโลม และได้วางเงินค่าทดแทนดังกล่าวต่อศาลแล้ว ผู้ขออนุญาตมีสิทธิเข้าดำเนินการได้

การ ที่เจ้าของที่ดินไม่ยินยอมตกลงในจำนวนเงินค่าทดแทนที่ดินตามที่คณะกรรมการ กำหนดในวรรคห้า รับหรือไม่รับเงินค่าทดแทนที่ได้วางไว้ต่อศาล ไม่ตัดสิทธิเจ้าของที่ดินจะฟ้อง เรียกเงินส่วนที่ตนเห็นว่าควรจะได้รับภายใน หนึ่งร้อยแปดสิบวัน นับแต่วันที่ได้วางเงินต่อศาล ใน กรณีศาลพิพากษาให้ชำระเงินค่าทดแทนเพิ่มขึ้น ให้เจ้าของที่ดินได้รับดอกเบี้ยในอัตราร้อยละเจ็ด ครั้งต่อปีในเงินส่วนที่ เพิ่มขึ้นนับนับจากวันที่วางเงินค่าทดแทนต่อศาล

การที่เจ้าของที่ดินฟ้องคดียังศาลตามวรรคเจ็ด ไม่เป็นเหตุให้การครอบครองการใช้ที่ดิน ของผู้ขออนุญาตสะดุดหยุดลง

มาตรา 10 ตริ ทางน้ำตามมาตรา 10 ทวิ ต้องใช้เพื่อประโยชน์ของที่ดินที่ได้รับน้ำจาก ทางน้ำนั้น ถ้าต่อมาที่ดินที่ได้รับน้ำนั้นหมดความจำเป็นที่จะใช้น้ำจากทางน้ำนั้นเพื่อประกอบการ เพาะปลูกอีกต่อไป เมื่อเจ้าของหรือผู้ครอบครองที่ดินที่มีทางน้ำผ่านร้องขอและได้รับอนุญาตจาก พนักงานเจ้าหน้าที่แล้ว ให้สิทธิของเจ้าของหรือผู้ครอบครองที่ดินที่ได้รับน้ำจากทางน้ำนั้นเป็นอัน สิ้นสุดลง

ใน ระหว่างที่ทางน้ำจะต้องใช้เพื่อประโยชน์ของที่ดินที่ได้รับน้ำ เจ้าของหรือผู้ครอบครอง ที่ดินที่ได้รับน้ำมีสิทธิทำการทุกอย่างอันจำเป็น เพื่อรักษาและใช้ทางน้ำนั้นโดยให้เกิดความเสียหาย แก่เจ้าของหรือผู้ครอบครอง ที่ดินที่มีทางน้ำผ่านน้อยที่สุดตามพฤติการณ์

หมวด 2

การชลประทานส่วนราษฎร

มาตรา 11 แม่น้ำ ลำธาร ห้วย หนอง คลอง บึงบาง หรือทางน้ำแหล่งน้ำใด ๆ นั้น เมื่อ ข้าหลวงประจำจังหวัดเห็นเป็นการจำเป็นเพื่อประโยชน์แก่การชลประทาน ก็ให้มีอำนาจประกาศ กำหนดเขตไว้ได้ และภายในเขตที่กำหนดไว้ นั้น ข้าหลวงประจำจังหวัดมีอำนาจที่จะสั่งห้ามมิให้ กระทำการใด ๆ อันเป็นการขัดขวางแก่การชลประทาน

มาตรา 12 การชลประทานส่วนราษฎรที่จะจัดทำขึ้นใหม่ให้เป็นไปตามความเห็นชอบ ของราษฎรส่วนมากที่จะได้รับประโยชน์จากการชลประทานนั้น โดยการคำนวณเสียงตามมาตรา 22 (ก) ให้ผู้ที่ได้รับมอบหมายจากราษฎรและพนักงานเจ้าหน้าที่ปฏิบัติตามมาตรา 7 นอกจากวรรค สุดท้าย

มาตรา 13 ให้นายอำเภอมีอำนาจตั้งบุคคลที่สมควรตามความเห็นชอบของราษฎรส่วนมากที่ได้รับประโยชน์ในเขตการชลประทาน เป็นหัวหน้าการชลประทานรายนั้น หรือเป็นผู้ช่วยตามจำนวนที่เห็นสมควร และให้มีอำนาจถอดถอนบุคคลที่ได้รับแต่งตั้งดังว่านั้นในเมื่อราษฎรส่วนมากเห็นสมควร

มาตรา 14 การเกณฑ์แรงงานหรือเครื่องอุปกรณ์การชลประทานส่วนราษฎรในเวลาปกติ ให้นายอำเภอเป็นผู้สั่งเกณฑ์ ในเวลาฉุกเฉิน ให้กรรมการอำเภอ กำหนด ผู้ใหญ่บ้าน หรือหัวหน้าการชลประทานเป็นผู้สั่งเกณฑ์จากผู้ที่ได้รับประโยชน์ในเขตการชลประทานนั้น

มาตรา 15 การเกณฑ์เครื่องอุปกรณ์การชลประทานส่วนราษฎรให้เจ้าพนักงานคำนวณให้พอเพียงต่อการทำ แล้วกำหนดเกณฑ์เอาตามเนื้อที่ที่ทำการเพาะปลูกโดยเฉลี่ยไร่หนึ่งมีส่วนเท่า ๆ กัน เศษของไร่หรือผู้ที่มีเนื้อที่ไม่ถึงหนึ่งไร่ ให้นับเป็นหนึ่ง

มาตรา 16 การเกณฑ์แรงและแบ่งงานทำการชลประทานส่วนราษฎรให้จัดแบ่งมากน้อยตามส่วนของจำนวนเนื้อที่ที่มีไว้เพื่อทำการเพาะปลูกของผู้ที่มีกรรมสิทธิ์ที่ดิน หรือผู้ครอบครองที่ดินนั้น

งานใดที่แบ่งแยกกันทำไม่ได้ ให้เกณฑ์แรงและแบ่งงานโดยคำนวณดังต่อไปนี้ ผู้ถือกรรมสิทธิ์ที่ดินหรือผู้ครอบครองที่ดินคนใดมีเนื้อที่ไม่เกินสิบไร่ให้ไปทำงานคนหนึ่ง ถ้ามากกว่าสิบไร่ ให้คำนวณทวีขึ้นไปโดยอัตราสิบไร่ต่อหนึ่งคน เศษของสิบไร่ ถ้าถึงครึ่ง ให้นับเป็นหนึ่ง

มาตรา 17 ในการแบ่งปันการงานและเครื่องอุปกรณ์การชลประทานส่วนราษฎร ให้กำหนด ผู้ใหญ่บ้าน หัวหน้าการชลประทานหรือผู้ช่วยในเขตการชลประทานนั้นเป็นผู้แบ่งและควบคุมงานจนกว่าจะแล้วเสร็จ

มาตรา 18 การบำรุงรักษาหรือซ่อมแซมแก้ไขการชลประทานส่วนราษฎร ให้ราษฎรที่ได้รับประโยชน์จากการชลประทานนั้น มีหน้าที่ทำงานตามคำสั่งเกณฑ์ของเจ้าพนักงาน

ในการนี้ถ้ามีกรณีโต้แย้งเกิดขึ้น ให้นายอำเภอมีอำนาจสั่งดำเนินการตามความเห็นสมควร เพื่อให้เสร็จก่อนฤดูทำการเพาะปลูก

มาตรา 19 ถ้าเขตก่อสร้างของการชลประทานส่วนราษฎรตรงที่ใดไม่มีที่ขุดดินหรือทิ้งมูลดินพอ ก็ให้นายอำเภอมีอำนาจสั่งให้ขุดหรือทิ้งมูลดินในที่ดินที่ใกล้หรือข้างเคียงซึ่งติดต่อกับเขตก่อสร้างของการชลประทานนั้น ห่างข้างละไม่เกิน 5 เมตร

มาตรา 20 เพื่อประโยชน์ในการขุด ทำ ซ่อมหรือแก้ไขการชลประทานส่วนราษฎร ให้นายอำเภอมีอำนาจสั่งตัด ฟัน ชัก ลาก ไม้กระยาเลยหวงห้ามชนิดที่ 3 ในป่าได้ตามที่เห็นสมควร

มาตรา 21 การแบ่งปันน้ำในเขตการชลประทานส่วนราษฎรให้เป็นหน้าที่ของกำนัน ผู้ใหญ่บ้าน หัวหน้าการชลประทานหรือผู้ช่วยเป็นผู้แบ่งปันตามส่วนของจำนวนเนื้อที่ที่ทำการเพาะปลูก เว้นแต่ในกรณีที่ตกลงกันไม่ได้จึงให้นายอำเภอหรือผู้แทน กำนัน ผู้ใหญ่บ้าน และหัวหน้าการชลประทานในส่วนที่เกี่ยวข้องนั้น ไม่น้อยกว่าสามนายเป็นผู้พิจารณาสั่งชี้ขาดตามเสียงข้างมาก

ในเวลาน้ำไม่พอแจกจ่ายให้เป็นประโยชน์แก่การเพาะปลูกได้ทั่วถึงกัน ให้นายอำเภอหรือผู้แทนประชุมกำนัน ผู้ใหญ่บ้านและหัวหน้าการชลประทานในเขตการชลประทานนั้นพิจารณาสั่งชี้ขาดตามเสียงข้างมาก

ตามความในวรรค 2 นี้ ถ้าเป็นกรณีในระหว่างอำเภอต่ออำเภอ ให้นำมาตรา 22 (ข) และ (ค) มาใช้บังคับโดยอนุโลม

มาตรา 22 ในการเปลี่ยนแปลง แก้ไข เพิ่มเติม รวมกัน หรือเพิกถอนการชลประทานส่วนราษฎรภายในเนื้อที่ซึ่งได้รับอนุญาตไว้แล้ว ถ้าตกลงกันไม่ได้ ให้ปฏิบัติดังต่อไปนี้

(ก) กรณีที่เกิดขึ้นในอำเภอเดียวกัน ให้นายอำเภอสั่งชี้ขาดตามเสียงข้างมากของราษฎรที่ได้รับประโยชน์จากการชลประทานนั้น การออกเสียงลงคะแนนให้ถือเกณฑ์ดังนี้ ผู้ถือกรรมสิทธิ์ที่ดินไม่เกินสิบไร่ ให้ออกเสียงได้เสียงหนึ่ง ถ้าเกินสิบไร่ให้คำนวณทวีขึ้นโดยอัตราสิบไร่ต่อหนึ่งเสียงเศษของสิบไร่ ถ้าถึงครึ่ง ให้นับเป็นหนึ่ง

(ข) กรณีที่เกิดขึ้นระหว่างอำเภอต่ออำเภอในจังหวัดเดียวกัน ให้ข้าหลวงประจำจังหวัดตั้งคณะกรรมการขึ้นพิจารณามีจำนวนอย่างน้อยห้าคน และให้ข้าหลวงประจำจังหวัดสั่งชี้ขาดตามเสียงข้างมาก

(ค) กรณีที่เกิดขึ้นระหว่างจังหวัดต่อจังหวัด ให้ข้าหลวงประจำจังหวัดนั้น ๆ ตั้งกรรมการขึ้นจังหวัดละสามคน และให้อธิบดีกรมชลประทานตั้งกรรมการอีกคนหนึ่งรวมเป็นคณะกรรมการพิจารณา แล้วให้ข้าหลวงประจำจังหวัดนั้น ๆ สั่งชี้ขาดตามเสียงข้างมาก

มาตรา 23 ถ้าจะต้องมีการเวนคืนอสังหาริมทรัพย์ของบุคคลเพื่อการชลประทานส่วนราษฎร ให้นำกฎหมายว่าด้วยการเวนคืนอสังหาริมทรัพย์มาใช้บังคับ

มาตรา 24 ผู้ใดไม่สามารถไปทำงานตามคำสั่งเกณฑ์ของเจ้าพนักงาน ถ้าสามารถจัดผู้อื่นไปทำแทน ผู้นั้นต้องจัดให้ผู้อื่นที่สมควรไปทำแทน หรือจะให้เงินทดแทนค่าแรงงานตามปริมาณแห่งงานที่จะต้องทำก็ได้

มาตรา 25 เมื่อคณะกรรมการอำเภอพิจารณาเห็นสมควรว่า ผู้ใดไม่สามารถจะปฏิบัติตามคำสั่งเกณฑ์ของเจ้าพนักงานและไม่สามารถจัดหาคนอื่นทำแทน ทั้งไม่มีทรัพย์สินจะเสียค่าทดแทน จะงดเว้นการเกณฑ์ตามพระราชบัญญัตินี้เฉพาะคราวที่จำเป็นแก่ผู้นั้นเสียก็ได้

มาตรา 26 กิจการในหน้าที่ซึ่งเจ้าพนักงานได้แบ่งปันให้ผู้ใดกระทำ ถ้าผู้นั้นละเลยไม่กระทำตามคำสั่งด้วยประการใด ๆ ก็ดี นอกจากที่จะต้องถูกลงโทษตามมาตรา 38 (ก) แล้ว ให้เจ้าพนักงานมีอำนาจจับบุคคลอื่นเข้ากระทำแทนโดยกำหนดค่าจ้างตามสมควรและให้ผู้ละเลยเป็นผู้รับผิดชอบออกค่าจ้างนั้น

มาตรา 27 กิจการใดซึ่งเกี่ยวกับการชลประทานส่วนราษฎร เมื่อเจ้าพนักงานได้สั่งชี้ขาดไปตามความในมาตรา 21, 22 แล้ว ให้ถือว่าเป็นที่สุด

มาตรา 28 บุคคลผู้มีหน้าที่ควบคุมทำการชลประทานส่วนราษฎรในเขตตำบลใด ให้ได้รับยกเว้นการเกณฑ์แรงและเครื่องอุปกรณ์การชลประทานในเขตตำบลนั้นดังนี้

(ก) กำนันและหัวหน้าการชลประทาน คนละสามสิบไร่

(ข) ผู้ใหญ่บ้านและผู้ช่วยหัวหน้าการชลประทาน คนละสิบห้าไร่

ถ้าในเขตนั้นมีเนื้อที่เพาะปลูกไม่ถึงห้าร้อยไร่ ให้บุคคลดังกล่าวแล้วได้รับการยกเว้นเพียงกิ่งอัตรา

แต่ถ้าราษฎรผู้ได้รับประโยชน์เห็นควรให้ได้รับการยกเว้นมากกว่าที่กล่าวไว้ในมาตรานี้ ก็ให้นายอำเภอยกเว้นตามเสียงข้างมากของราษฎร

มาตรา 29 ผู้ใดได้รับสิทธิตามมาตรา 28 แต่ไม่มีเนื้อที่ดินทำการเพาะปลูกของตนเอง หรือมีไม่พอตามสิทธิที่ได้รับ ให้ผู้นั้นมีสิทธิคุ้มครองเนื้อที่ดินทำการเพาะปลูกของผู้อื่นเสมือนที่ดินของตนเองได้อีกไม่เกินสามราย แต่เมื่อรวมเข้าด้วยกันแล้วเนื้อที่ดินต้องไม่เกินกำหนดอัตราดังบัญญัติไว้ในมาตรา 28

หมวด 3

การชลประทานส่วนการค้า

มาตรา 30 ผู้ใดจะทำการชลประทานส่วนการค้า ให้ยื่นคำขอสัมปทานต่อกระทรวงเกษตรธิการ และเมื่อได้รับสัมปทานแล้ว จึงจะทำได้ เว้นแต่จะเป็นการกระทำชั่วคราวซึ่งมิได้มีการก่อสร้างไว้เป็นประจำและไม่กีดขวางทางน้ำสาธารณะหรือทำให้เสียหายแก่บุคคลอื่น

มาตรา 31 ผู้ขอสัมปทานทำการชลประทานส่วนการค้ำต้องปฏิบัติตามที่บัญญัติไว้ใน มาตรา 8 กับแสดงรายการต่อไปนี้อีกด้วย คือ

(ก) อัตราค่าตอบแทนที่จะเรียกเก็บจากผู้ทำการเพาะปลูกซึ่งต้องอาศัยใช้น้ำจากการชลประทานนั้น

(ข) จำนวนเนื้อที่ทำการเพาะปลูกอยู่แล้ว ซึ่งผู้ทำการเพาะปลูกยินยอมจะให้ ค่าตอบแทน

(ค) จำนวนเนื้อที่รกร้างว่างเปล่าที่การชลประทานนี้จะทำให้นุกเบิกเป็นที่เพาะปลูกได้

(ง) ระยะเวลาแห่งสัมปทานที่ขอ

มาตรา 32 ผู้รับสัมปทานมีสิทธิเรียกเก็บค่าตอบแทนจากผู้ที่ได้รับน้ำจากการชลประทานใหม่นั้นโดยเฉพาะ แต่ห้ามไม่ให้ใช้สิทธิเรียกเก็บค่าตอบแทนจากผู้ตามมาตราเคยได้รับน้ำพอเพียงแก่การไ้มาก่อนแล้ว เว้นแต่จะได้มีสัญญาตกลงกันใหม่เป็นพิเศษ

มาตรา 33 ผู้รับสัมปทานจะต้องปฏิบัติภารกิจให้เกิดความเสียหายแก่บุคคลอื่น

มาตรา 34 ผู้รับสัมปทานต้องปฏิบัติตามเงื่อนไขในสัมปทาน

มาตรา 35 ผู้รับสัมปทานต้องทำรายงานแสดงผลของกิจการที่ได้ทำไปยื่นต่อเจ้าพนักงานผู้ควบคุมการชลประทานปีละครั้ง เว้นแต่เจ้าพนักงานผู้ควบคุมการชลประทานจะสั่งโดยหนังสือเป็นอย่างอื่น

มาตรา 36 ผู้รับสัมปทานจะต้องยอมให้เจ้าพนักงานผู้ควบคุมการชลประทานเข้าตรวจตรวจการงานที่ทำอยู่นั้นในเวลาสมควร และต้องชี้แจงตอบข้อความตามที่เจ้าพนักงานผู้ควบคุมการชลประทานต้องการทราบเกี่ยวกับการนั้น

มาตรา 37 ผู้ใดทำการชลประทานส่วนการค้ำอยู่แล้วก่อนวันใช้พระราชบัญญัตินี้ให้ยื่นคำขอสัมปทานต่อกระทรวงเกษตรธิการ และปฏิบัติตามความในมาตรา 31 ภายในกำหนดสิบสองเดือนนับแต่วันใช้พระราชบัญญัตินี้

หมวด 4

บทกำหนดโทษ

มาตรา 38 ผู้ใดกระทำการอย่างหนึ่งอย่างใด ดังต่อไปนี้

(ก) ชัดขึ้นคำสั่งเจ้าพนักงานตามมาตรา 5 มาตรา 6 มาตรา 9 มาตรา 11 มาตรา 14 มาตรา 18 และมาตรา 21

(ข) ไม่ปฏิบัติตามมาตรา 7 วรรคแรกและวรรคสุดท้าย และมาตรา 10 มาตรา 24 มาตรา 35 และมาตรา 36

(ค) ไม่ยอมให้ชุดหรือทิ้งมูลดินในที่ดินของตนตามมาตรา 19

(ง) ทำลาย แก้วไข หรือเปลี่ยนแปลงสิ่งที่ทำไว้เพื่อแบ่งปันน้ำที่เจ้าพนักงานได้แบ่งปันเด็ดขาดแล้วตามมาตรา ๒๑

(จ) ขยายเขตการชลประทานโดยไม่ได้รับอนุญาตตามมาตรา 7

ผู้นั้นมีความผิดต้องระวางโทษปรับไม่เกินหนึ่งพันบาท หรือจำคุกไม่เกินหนึ่งเดือน หรือทั้งจำทั้งปรับ

มาตรา 38 ทวิ เมื่อมีการชำระเงินค่าทดแทนหรือเมื่อมีการวางเงินค่าทดแทนต่อศาลแล้ว เจ้าของหรือผู้ครอบครองที่ดินผู้ใดขัดขวางหรือไม่อำนวยความสะดวกในการทำทางน้ำตามมาตรา 10 ทวิ หรือการรักษาและใช้ทางน้ำนั้นตามมาตรา 10 ตริ มีความผิดต้องระวางโทษปรับไม่เกินหนึ่งพันบาท หรือจำคุกไม่เกินหนึ่งเดือน หรือทั้งปรับทั้งจำ

มาตรา 38 ตริ ผู้ใดปิดกั้นทางน้ำตามมาตรา 10 ทวิ หรือกระทำโดยประการอื่นใดให้เจ้าของหรือผู้ครอบครองที่ดินผู้ได้รับน้ำจาก ทางน้ำนั้นได้รับประโยชน์ลดลงหรือไม่ได้รับความสะดวกโดยไม่มีเหตุอันสมควร มีความผิดต้องระวางโทษปรับไม่เกินหนึ่งพันบาท หรือจำคุกไม่เกินหนึ่งเดือน หรือทั้งปรับทั้งจำ

มาตรา 39 ผู้ใดทำการชลประทานส่วนการดำโดยมิได้รับสัมปทาน ผู้นั้นมีความผิดต้องระวางโทษปรับไม่เกินหนึ่งพันบาท หรือจำคุกไม่เกินสามเดือน หรือทั้งปรับทั้งจำ

มาตรา 40 ผู้ใดไม่ขอรับสัมปทานภายในกำหนดเวลาดังกล่าวไว้ในมาตรา 37 ผู้นั้นมีความผิดต้องระวางโทษปรับไม่เกินห้าร้อยบาท หรือจำคุกไม่เกินหนึ่งเดือน หรือทั้งปรับทั้งจำ

มาตรา 41 ผู้ที่ได้รับสัมปทานทำการชลประทานส่วนการดำ ไม่ปฏิบัติตามให้เป็นไปตามความในมาตรา 34 มีความผิดต้องระวางโทษปรับไม่เกินห้าร้อยบาทหรือจำคุกไม่เกินหนึ่งเดือน หรือทั้งปรับทั้งจำ

มาตรา 42 ผู้ใดกระทำความผิดต่อพระราชบัญญัตินี้ นอกจากจะได้รับโทษตามที่ได้บัญญัติไว้ในมาตราอื่นแล้ว ศาลมีอำนาจสั่งบังคับให้รื้อถอน ทำลาย หรือแก้ไขเปลี่ยนแปลงสิ่งที่ได้กระทำไปนั้นได้อีกโสดหนึ่ง

หมวด 5

การรักษาพระราชบัญญัติ

มาตรา 43 ให้รัฐมนตรีว่าการกระทรวงเกษตรและสหกรณ์มีหน้าที่รักษาการให้เป็นไปตามพระราชบัญญัตินี้ กับให้มีอำนาจออกกฎกระทรวงและแต่งตั้งเจ้าพนักงานผู้ควบคุมการชลประทานเพื่อดำเนินการให้เป็นไปตามพระราชบัญญัตินี้

กฎกระทรวงนั้น เมื่อได้ประกาศในราชกิจจานุเบกษาแล้วให้ใช้บังคับได้

ผู้รับสนองพระบรมราชโองการ

พิบูลสงคราม

นายกรัฐมนตรี

พระราชบัญญัติการชลประทานราษฎร์ (ฉบับที่ 2) พ.ศ. 2523

หมายเหตุ :- เหตุผลในการประกาศใช้พระราชบัญญัติฉบับนี้ คือ เนื่องจากที่ดินสำหรับใช้เพื่อเกษตรกรรมเป็นจำนวนมากอยู่ห่างทางน้ำหรือ แหล่งน้ำ ไม่สามารถชักน้ำจากทางน้ำหรือแหล่งน้ำมาใช้ในการประกอบเกษตรกรรมได้อย่างทั่วถึง สมควรให้สิทธิแก่เจ้าของหรือผู้ครอบครองที่ดินที่อยู่ห่างทางน้ำหรือแหล่ง น้ำเหล่านั้น ทำทางน้ำผ่านที่ดินของผู้อื่นได้ จึงจำเป็นต้องตราพระราชบัญญัตินี้ขึ้น

พระราชบัญญัติการชลประทานราษฎร์ (ฉบับที่ 3) พ.ศ. 2526

หมายเหตุ :- เหตุผลในการประกาศใช้พระราชบัญญัติฉบับนี้ คือ เนื่องจากการใช้น้ำในการเพาะปลูกของเกษตรกรในบางท้องที่มีปัญหามาก กล่าวคือ เกษตรกรที่อยู่ทางต้นน้ำมักจะกักตุนน้ำไว้มากเกินไปจนทำให้เกษตรกรที่อยู่ห่างจากทางน้ำหรือปลายทางน้ำไม่มีน้ำใช้เพาะปลูกได้เพียงพอ จึงมีการทะเลาะวิวาทกันเป็นประจำ แม้จะได้มีกฎหมายลงโทษแก่บุคคลผู้กักเก็บน้ำไว้แล้วก็ตามแต่โทษที่กฎหมายกำหนดไว้ นั้นเบาบางมาก คือ ปรับไม่เกินห้าสิบบาทหรือจำคุกไม่เกินห้าสิบวัน หรือทั้งจำทั้งปรับ ผู้กระทำความผิดจึงไม่กลัวเกรงอาญาแผ่นดินยังคงกักตุนน้ำไว้ใช้เพื่อประโยชน์ส่วนตน และในทางปฏิบัติต่อผู้กระทำความผิดในการนั้นนั้น เจ้าหน้าที่ที่มีการลงโทษโดยวิธีปรับเพียงสถานเดียว สมควรเพิ่มโทษและลงโทษแก่ผู้กระทำความผิดในการนี้ให้สูงขึ้น จึงจำเป็นต้องตราพระราชบัญญัติฉบับนี้ขึ้น

วคินผู้จัดทำ

18 มีนาคม 2552

ราชกิจจานุเบกษา เล่ม 56/หน้า 1294/26 ตุลาคม 2482

มาตรา 10 ทวิ เพิ่มโดยพระราชบัญญัติการชลประทานราษฎร์ (ฉบับที่ 2) พ.ศ. 2523

มาตรา 10 ตีรี เพิ่มโดยพระราชบัญญัติการชลประทานราษฎร์ (ฉบับที่ 2) พ.ศ. 2523

มาตรา 38 แก้ไขเพิ่มเติมโดยพระราชบัญญัติการชลประทานราษฎร์ (ฉบับที่ 3) พ.ศ. 2526

มาตรา 38 ทวิ เพิ่มโดยพระราชบัญญัติการชลประทานราษฎร์ (ฉบับที่ 2) พ.ศ. 2523

มาตรา 38 ตีรี เพิ่มโดยพระราชบัญญัติการชลประทานราษฎร์ (ฉบับที่ 2) พ.ศ. 2523

ราชกิจจานุเบกษา เล่ม 97/ตอนที่ 113/ฉบับพิเศษ หน้า 5/25 กรกฎาคม 2523

ราชกิจจานุเบกษา เล่ม 100/ตอนที่ 170/ฉบับพิเศษ หน้า 1/24 ตุลาคม 2526

ประวัติผู้เขียน

ชื่อ-นามสกุล : นายคณาภรณ์ อนุธรรมเจริญ
วุฒิการศึกษา : ปริญญาตรี นิติศาสตรบัณฑิต
สถานที่ศึกษา : มหาวิทยาลัยพายัพ
ปีที่สำเร็จการศึกษา : พ.ศ. 2548
สถานที่ติดต่อ : 277 หมู่ 7 ต.แม่เหียะ อ.เมือง จ.เชียงใหม่ 50100
E-mail Address : aumisaum@hotmail.com

PAYAP UNIVERSITY